〈とくべつよみきり〉

No.97

ようこそ!!
アダルトランドへ!!

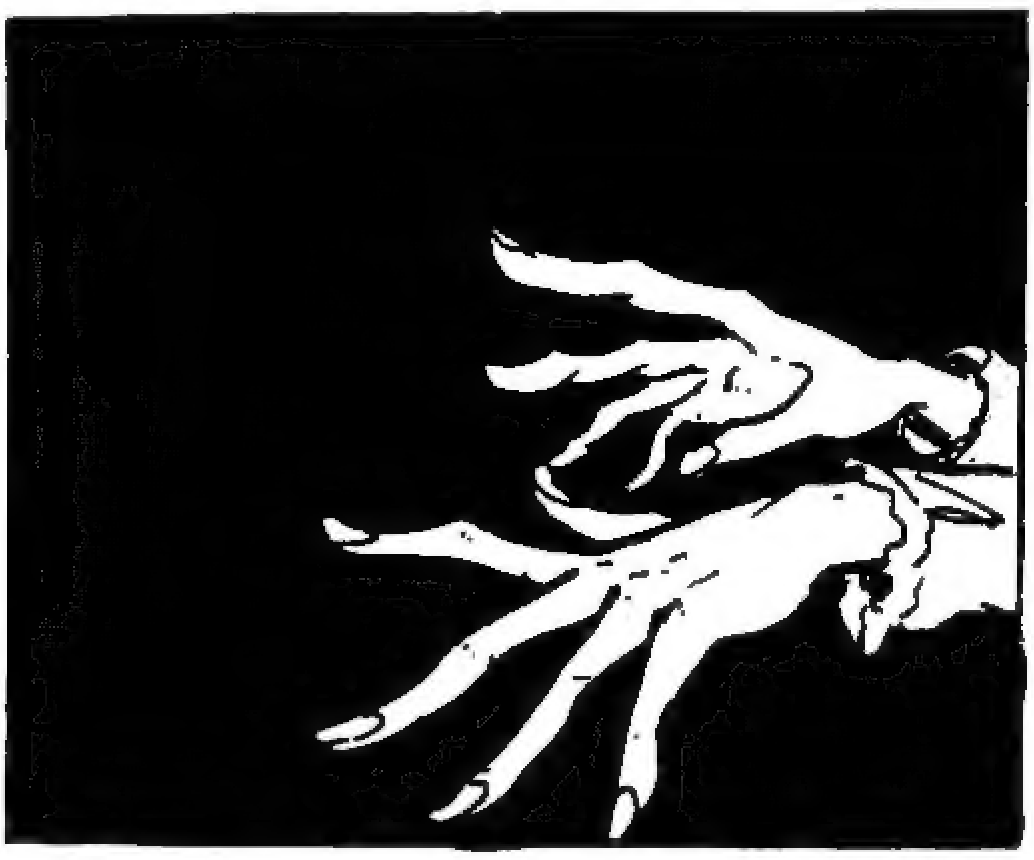

ようこそ!!
アダルトランドへ

それではキングドン・オブアダルトに入場する前に規則を……
二……三……申しあげます
ルパンの姿がみえねえな
まず今日は世界の注目のうちにやっと完成したこのアダルト(成人)専用快楽遊園場(ハイランド)……
「アダルトランド」の完成記念パーティでございます
今日の記念パーティに世界各国から約五百万人という出席希望者がありましたが…
その中から無差別に……幸運にもあなた達が選ばれたのでございます
何がとび出すか……カメラにバッチリ写しだしてやるか……
規則一……カメラ及び筆記具の持ち込みは……これをいっさい禁止します……
それじゃ記事も何もかけねエじゃねエか!!
オレ達は取材に来てるんだぜ!!
規則二……ここには従来の遊園地にあるような安全を保障するものは……何もございません……生命の危機さえありますので…パーティに欠席なさりたい方はいまからでも申し出ていただきます
ルパンは……
抽選にもれたのかも知れんな……
規則三……ただしこのパーティに出席の皆さんにはどのような武器でもその持ち込みをみとめます!!
その武器により身の安全は各自自分自身でまもっていただくわけです……

もし
ご希望が
ございましたら
この
高性能
ビーム銃を
おかしいたし
ます
ワタシは
サイエンス・A誌の
記者だが
そのムービー・ガンを
おかし願いましょうか
たしか
むかし……
「ウエスト・
ワールド」という
映画があったが
なんとなく
似ているな
人間
そっくりの
ロボットの
コンピュータが
狂って
本当の人間を
おそう話だ!!
ホホホ……
ご記憶の
よろしいこと
……………!!

SF映画が女よりスキでしてね……
アッ!!
ビーム

まいったな もう……!! ……… ビーム・ガンは もう少し 気をつけて あつかって いただきたい わ
くそったれ め…… ロボット か……
おどかし やがって ……!!
前おきは その位にして パーティに ご案内ねがい たいね
では ご招待します 今世紀最大の パーティへ

ここは地図で言うとどのへんになるのかな
さァなァ太平洋のどこかの島だろうな……企業秘密とかで船に乗ってるあいだは目かくし同然で連れてこられたんだからな
なんか知らんけど船の中ではずっと眠ってたよオレ
眼がさめたらこの島についてたってわけさ……

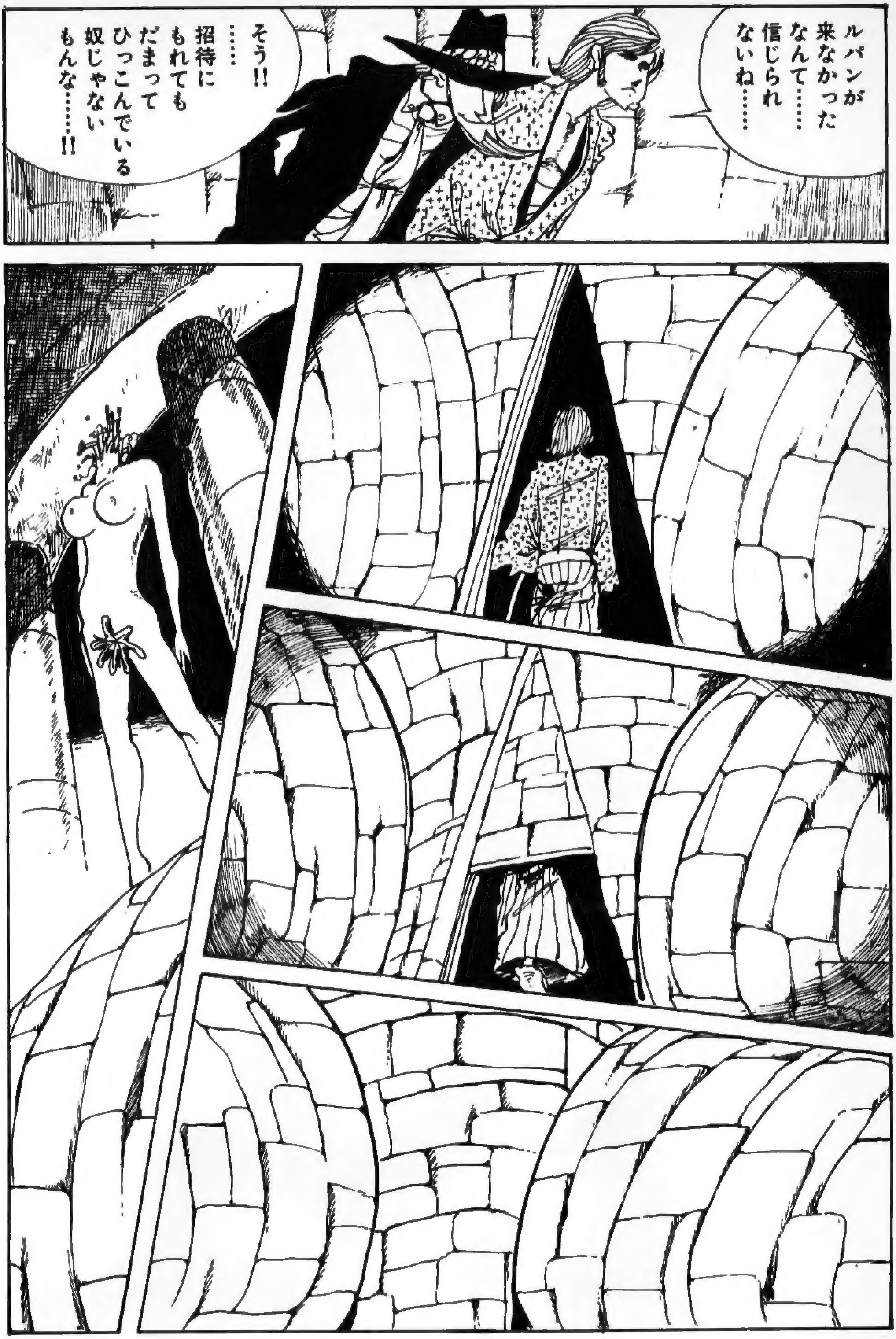
ルパンが
来なかった
なんて……
信じられ
ないね……
そう!!
……
招待に
もれてても
だまって
ひっこんでいる
奴じゃない
もんな……!!

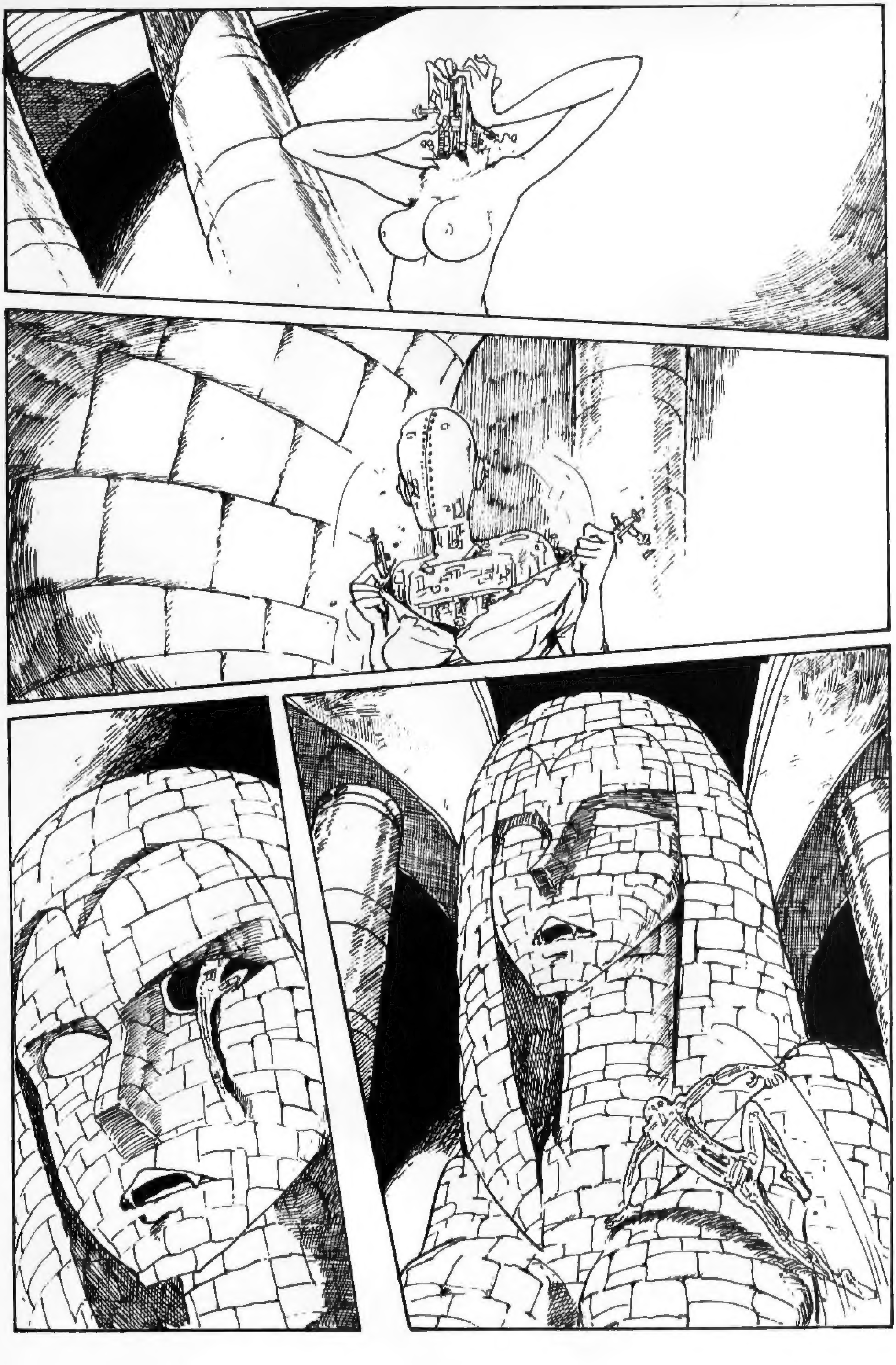

このオトナの遊園地を造ったオーナーはどこのどいつだい
まったく不明らしいですな……
銭のありあまっている奴の道楽というウワサもある……
それにしてもまさに……天国じゃのう ここは…

こんなのどこが天国じゃッ
これまちなさい!!
ホホホホホ

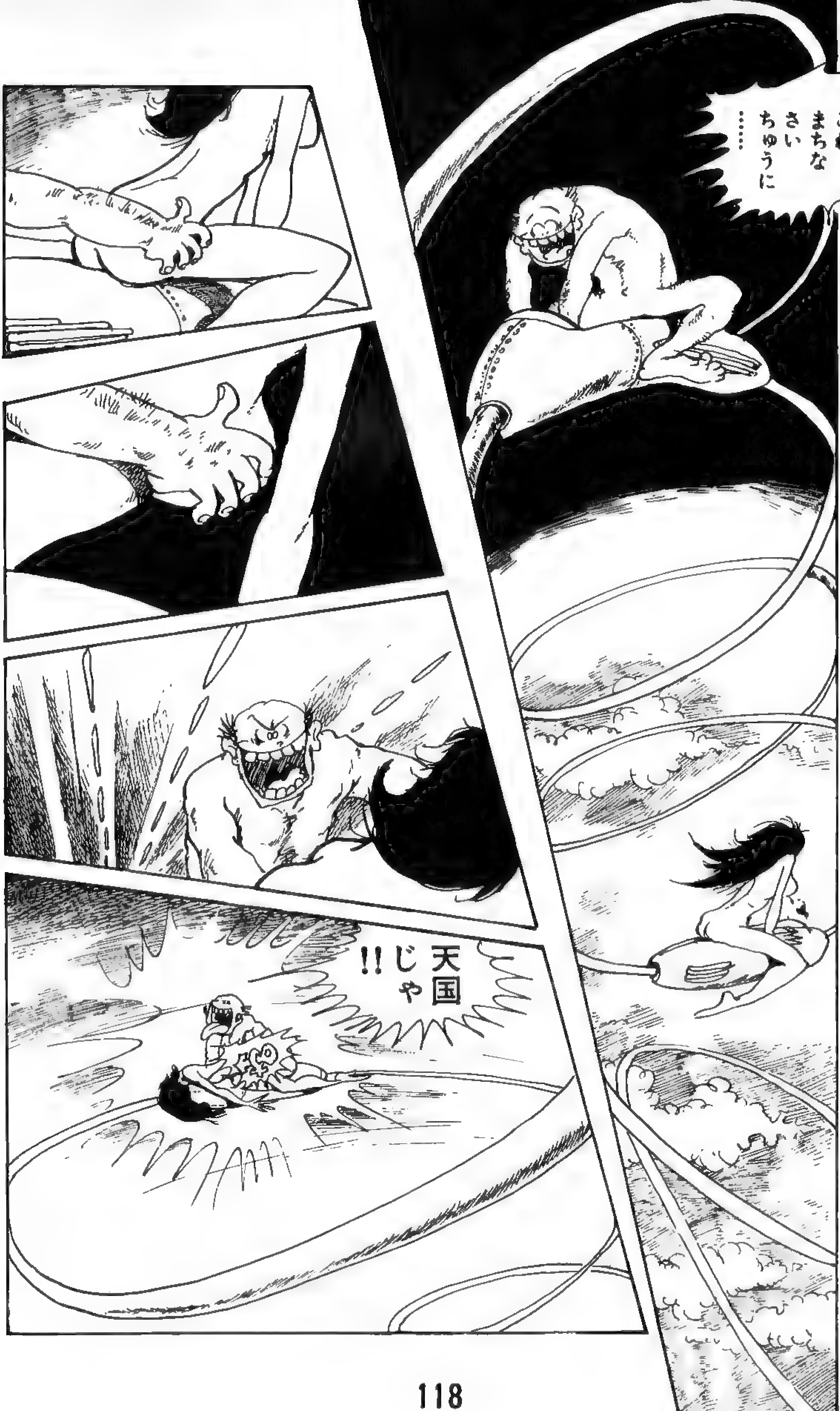
これ まちなさい ちゅうに……
天国じゃ!!

こんなのが
天国か

立ち入り禁止区でございます お客サマ
職業がら……
楽屋ウラをのぞきたいと思ってね
皆さんと同じように楽しんでいただきたいですね
このアダルトランド!!
オレにはまるで安っぽいキャバレーとしかうつらんがね

それは
お客サマ
次第でございます!!
ごらんなさい
あの方などは
おもいっきり
楽しんで
おります
ルパーンッ

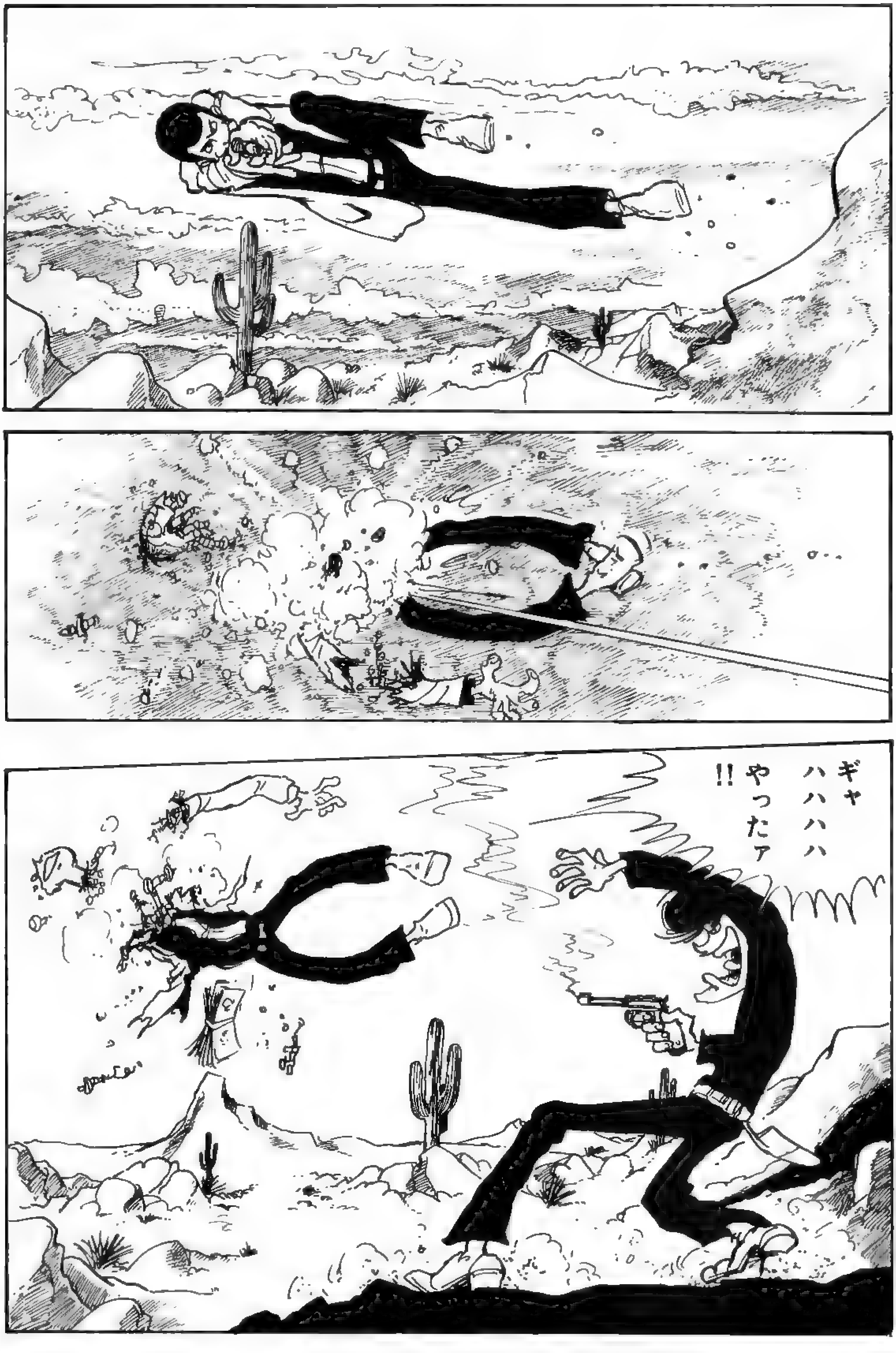
ギャハハハハ
やったア!!

オーホホホ本ものだ!!
出て来いかたっぱしからかたづけてやる!!
ははーッやったぞオーッ

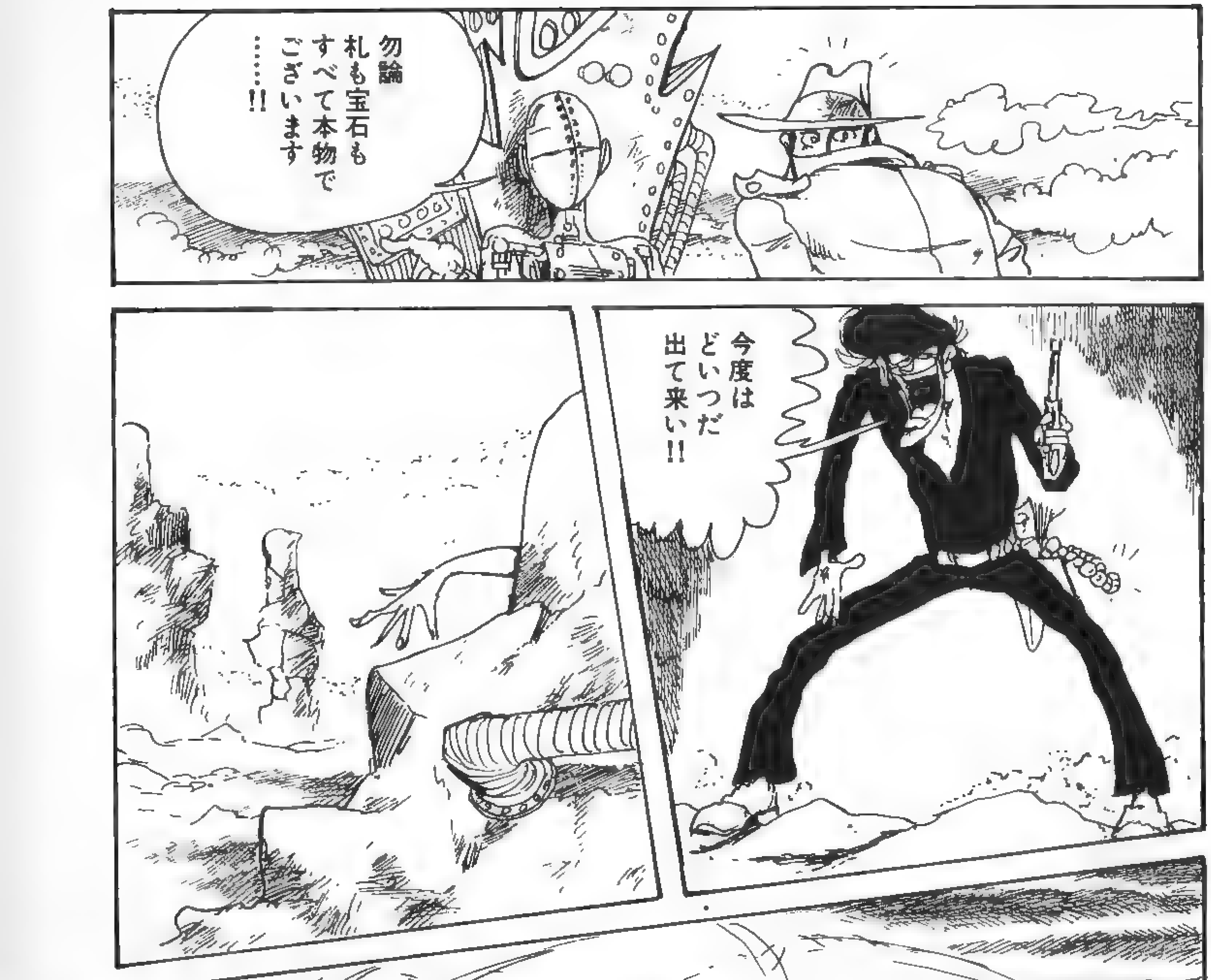

勿論札もすべて本物でございます
……!!
今度はどいつだ出て来い!!
ズ

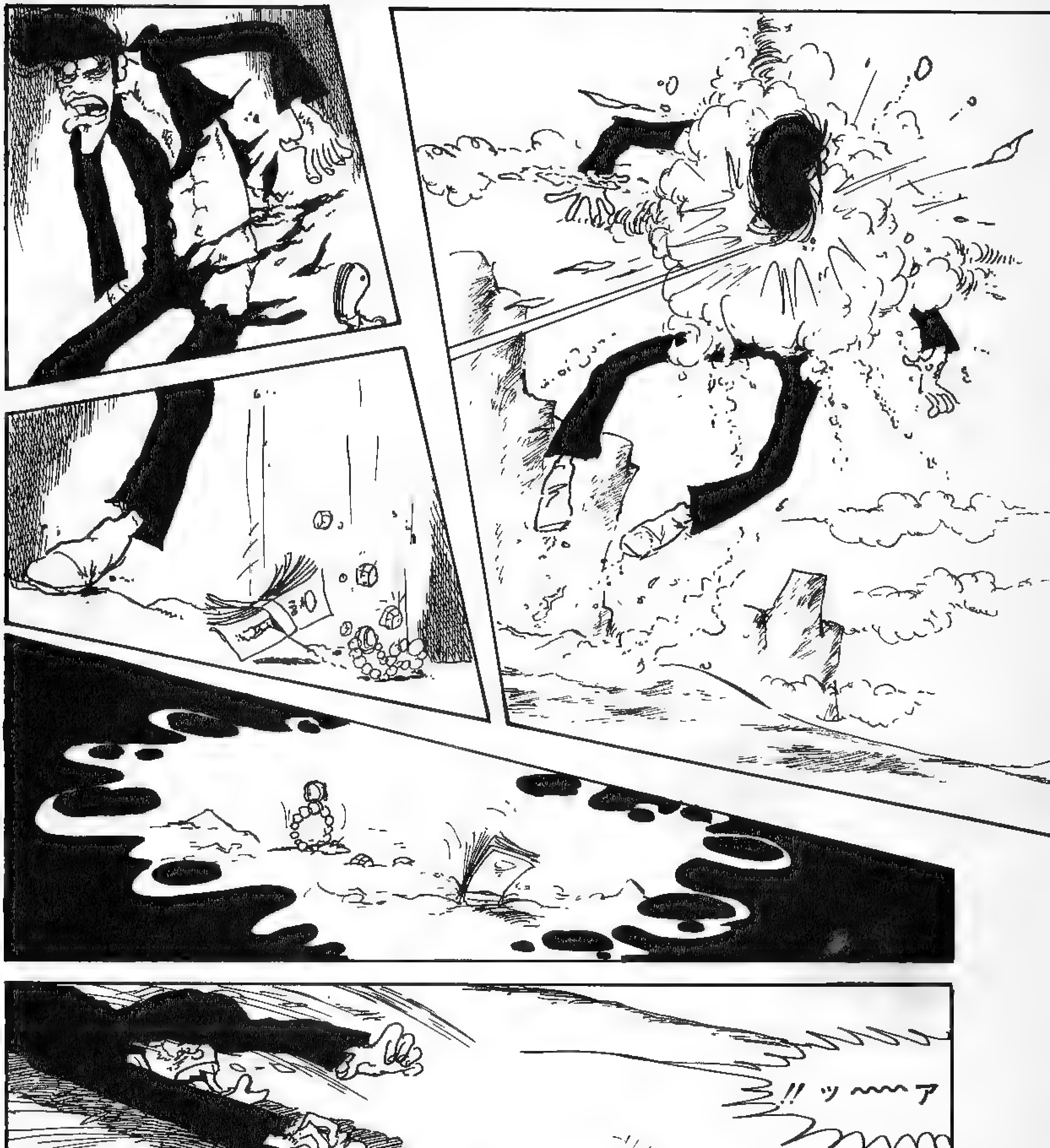
ア〜〜ッ!!

クソオッ
ここでは皆さん自分のご趣味に合ったランドでお遊び願っております
大海原に出て釣などをしてはいかがです!!

ケエーッ
くだらねェ

ビーム…

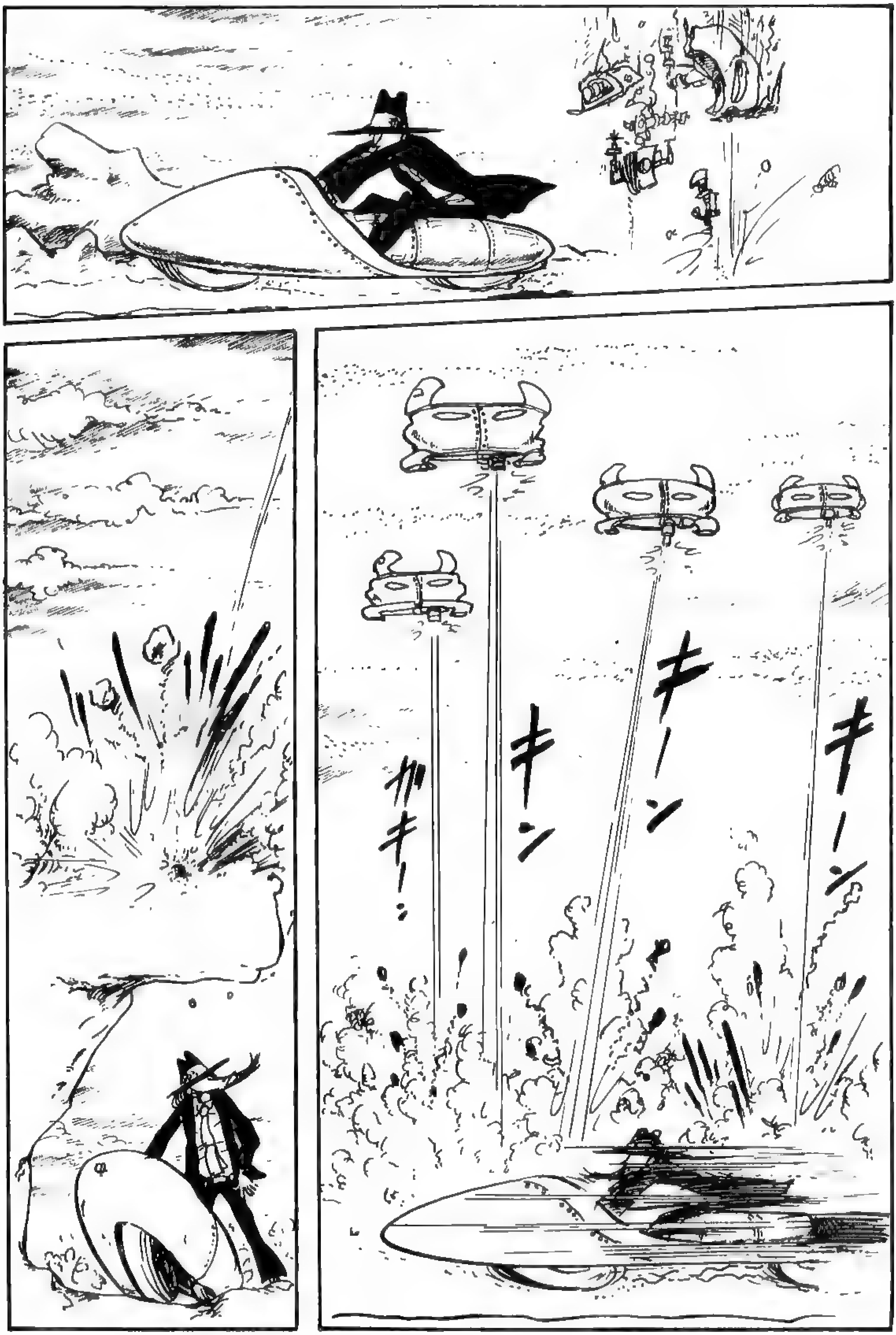
キーン
キーン
キン
ガキ！！

しかし よくもまあ こうもくだらねェ ゲームを 考えるもんだぜ!!
なァ 次元!!
これ…… どう思う!!
血だな …… お前のか 五右ェ門
じゃ これは!?
たすけて

いつ背中に書かれたんだ!!
さっきからみあっていた何人かの女の中の一人にまちがいはないんだが
助けをもとめてるとはどういうことかな……
なんとなく血なまぐさくなって来やがったな

ルパンが来なかったのも……アイツ このアダルトランドに…
血なまぐさいものを感じたから………
ズギュ!!
ズギュー!!
ズギュンギュー!!
……かも知れねェなッ……!!

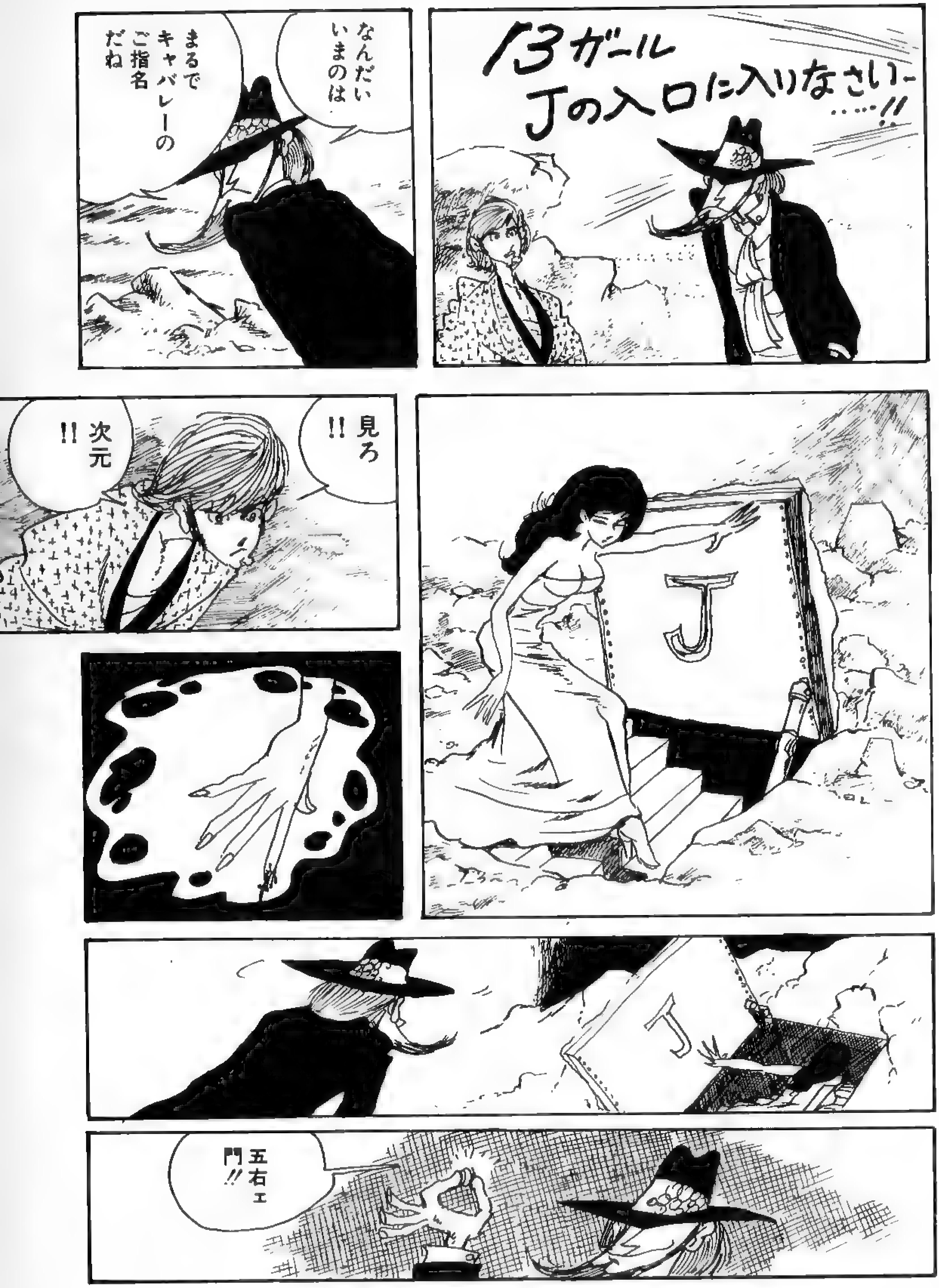
13ガール
Jの入口に入りなさい……!!
なんだい いまのは
まるでキャバレーのご指名だね
見ろ!!
次元!!
五右ェ門!!

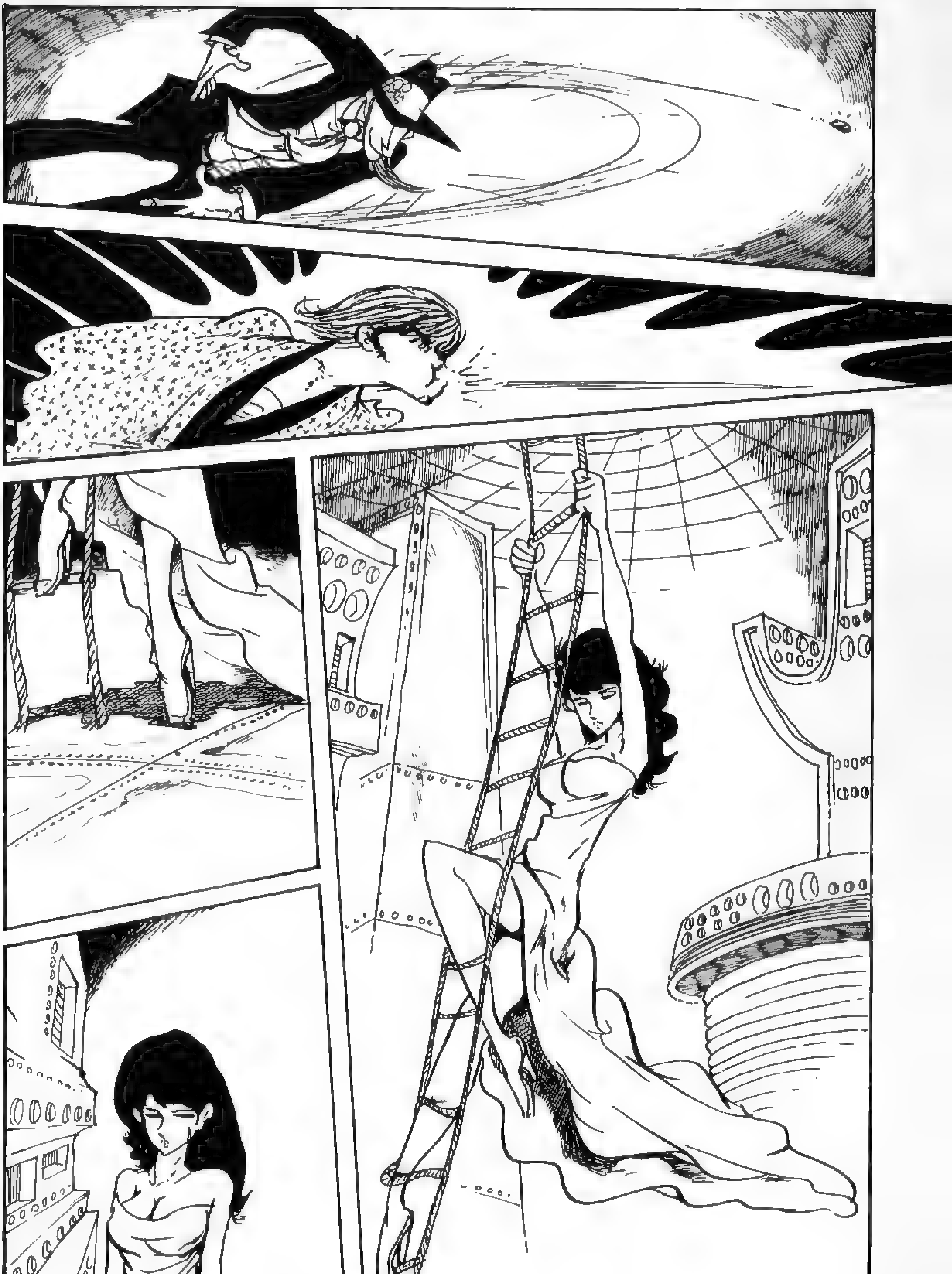

みのがすわけにはいかねェな13ガール!!
たすけて

まずいよ……
血を見せたのはね
いいかい
われわれはね!!
協力を願う
あくまでも……
ロボットでなくちゃならねェんだヨ!!

しかし次元と五右ェ門にその顔をおぼえられたのはまずかったヨ
改造手術の用意を!!フェースメーカーはまず13ガールの面を造り変えよ
ボディメーカーは……
13ガールの残っている血液をぬき取り……最後の作業エレコントロール人工心臓をはめこむ!!
人工心臓のはめこみが終った時女はオレの意のままに働く完全なコンピュータロボットとなる

フフフ
だれにも
気づかれる
ことなく
普通の人間を
少しずつ
ロボット化
する……
そのために
ロボット
化するに
ふさわしい
人間ばかりを
えらんで
この
アダルト
ランドに
招待したん
だからな
……!!
政界
財界
科学者
美術界
そして
犯罪界の
超一流
ばかりだ
……
ははは
……!!

トウサク……だ!!
トウサクじゃ!!
まちなよ
なにかな!?
たしかいまトウサク…と言ったね……
アナタがあまりに行方不明になってるムスコに似てたもんですから
そのムスコさんの名前がトウサクさんですか!!
人ちがいとはいえまことに失礼した!!

彼にはムスメはいるがムスコなどいない……!!
銭形!!
おちつけヨッ!!

おニ人さん!!
オレはザコには用はねェ!!……狙いはルパンだけだ!!
警部の目から見ればオレたちはザコですか……!!
あいにくだが銭形ルパンは招待にもれた……だからここには来てねェぜ!!

ルパンのひそんでいる所にこの銭形ありッ……さ
ということは……!!
ルパンはここに来てるのかッ!!
これ!! まちなさいッ ちゅうに……
うるせェなッ てめェらア～～!!
しかし どこにいるのかね ルパンの奴!!
銭形警部はオレ達には用はなさそうだし……行こうか次元!!

どこへ行く!? ルパンに知らせるのか
これですヨ これ!! 銭形さん
そう オレ達だって すこしは楽しまなくちゃね
女が入った Jの入口って たしかこの辺だったな

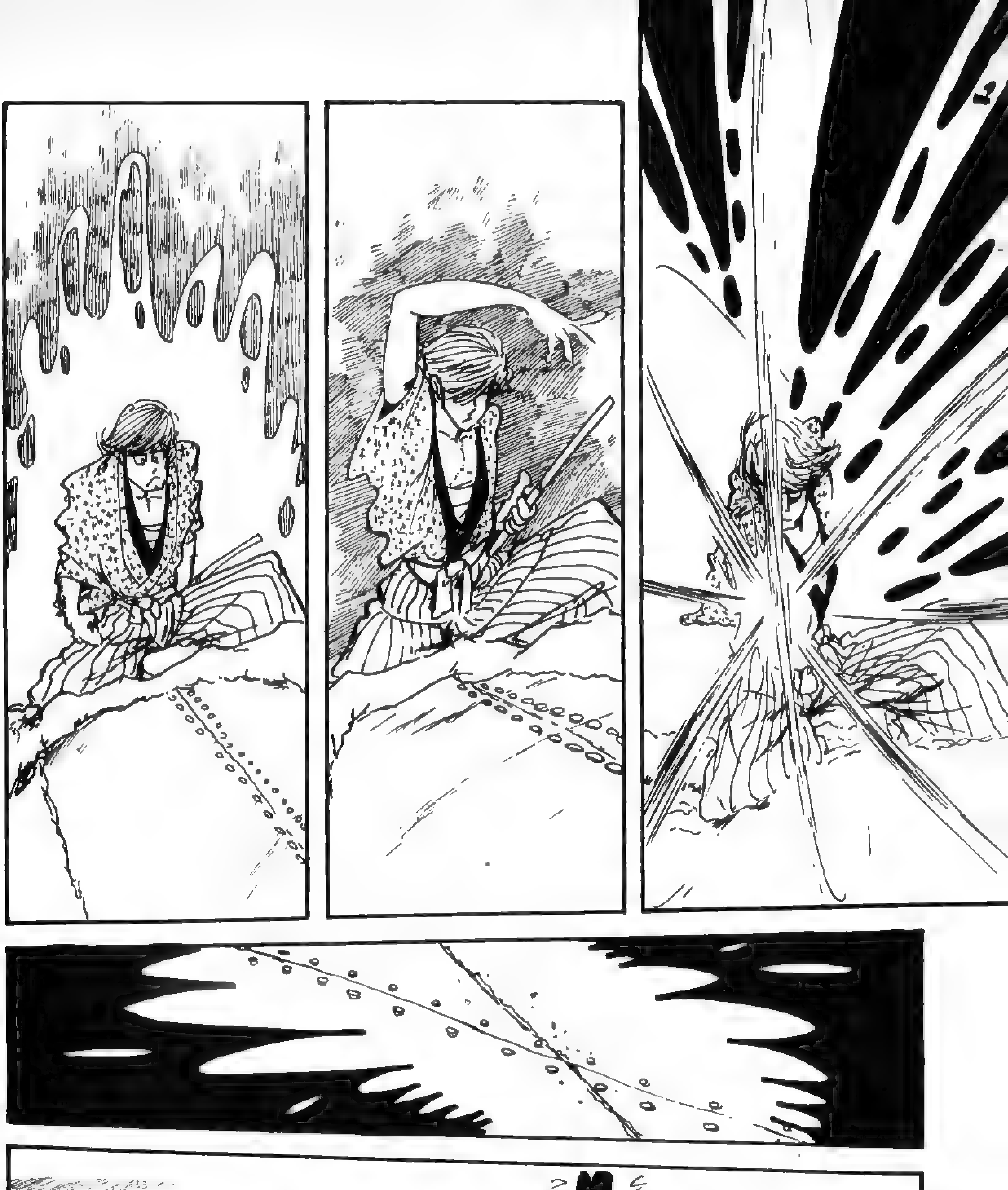

何か おさがし ものでしょう か
Jの入口を 聞こうか …… それとも ハジキが いいかな
はは そんな ものは ありません ヨ
ここは おとなの遊園地 です そんなヤボな ものを探さず 楽しんでいただき たいですね
ウーッ たいへん だ!!

事故処理班……
ただちにJ地区に急行!!
この女もロボットだったのか……
そうです ここにいる快楽用ガールはすべてロボットです
さあさあ皆さん
なにも心配いりません 存分に楽しんでください
信じられん
何が信じられんのですか?
アッ いや なんでもない!!

アッ
キミ!!
わしは存分に楽しんだ……
帰りたいんじゃが出口まで案内してくれんかね!!
申し訳ありません……
ワタシは出口係ではありませんので!!
ワタシの回路には出口は……
記録されておりませんので案内できないんです
では出口係のロボットをすぐここに呼びたまえ!!
かしこまりました……
出口班!! J地区まで急行せよ!!
申し訳ありません 出口係は回路故障のため いま修理中とのことです
修理できるまでどうぞいろいろのゲームでお遊びください……

もう
たくさんじゃ
ワシは帰り
たいだけだ!!
まあ
そうおっしゃらず
楽しんで
いただければ
時間はすぐ
たちます!!
SEX
ゲーム
殺人ゲーム
…………
あなたの
してみたい
事!!
すべてを
満足させて
くれます
ヨ
キミ……
まだ仕事は
出来んのかね
………!
スイマセン
も……
もうすぐです
何を
やらしても
ぐずだね
キミは
…………
見せ
たまえ!!

なんだいキミ!!
これでも書類かねッ!!
部長さんもう退社時間よ
オーもうそんなになるかね
明日のアサまでに仕上げておくんだッいいなッ
ぐずな部下を持つと大へんねホホホ
キミ応接室はだれもいないかね
エエもうみんな帰ったわ

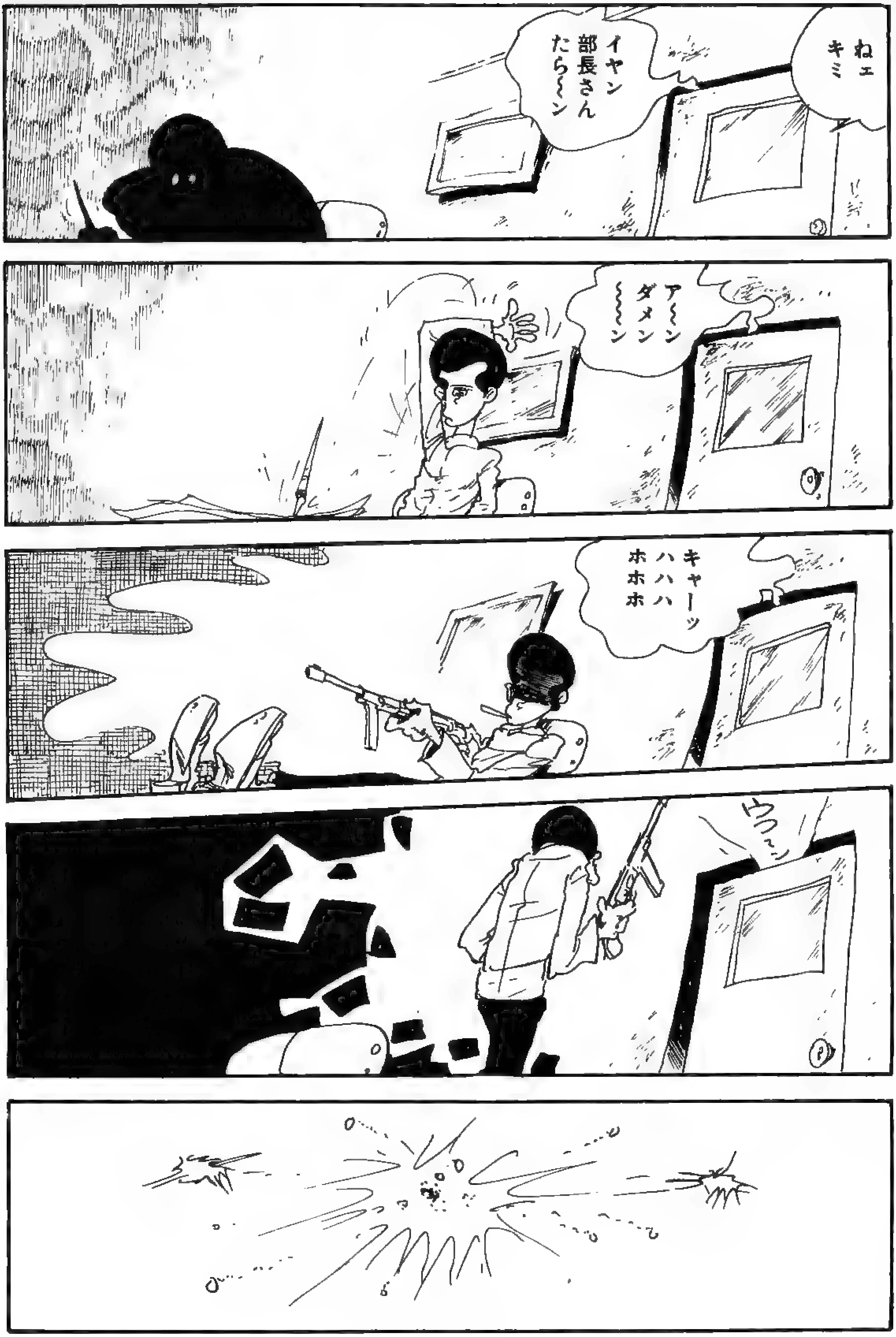
ねェ キミ
イヤン 部長さんたら〜ン
ア〜ン ダメン〜〜〜ン
キャーッ ハハハ ホホホ
ウ〜ン

なんの用だキミはッ!!
まったまってくれ!!
ワタシが悪かったコイにキミにつらく当ったわけじゃない
キミがこの女性が好きだってことはわかっていた
でも金でこの女をものにしたわけじゃない……女の方からワタシに言いよってきたんだ

ウソよ アタシも あなたが 好きだったわ でも部長に 暴力で 犯されて
言うことは それだけかい

いかがです
いままでの
ウップン
はらせまし
たか?
ワーッ
スッキリ
した!!
このように
みなさん
日頃の
ウップンを
はらして
楽しんで
いらっしゃる
ひど
すぎる!!
キミ

オレはすぐ帰りたい出口を教えてくれ
困りましたね出口はワタシにはわかりません
責任者を呼びたまえ
パパ……
だれだねキミは!!

アタシよ！
その声は……
霊子よ!!
キミッ ワシの娘に なにをしたのだ!!
どけよ オレがさきに話してんだぜ
出口はどこだ

キミこそどきたまえ
ロボットのくせに
なにォこのジジイ
オレは客だぜ遊び相手のロボットと一緒にするな
ではそのウデはなんですか!?

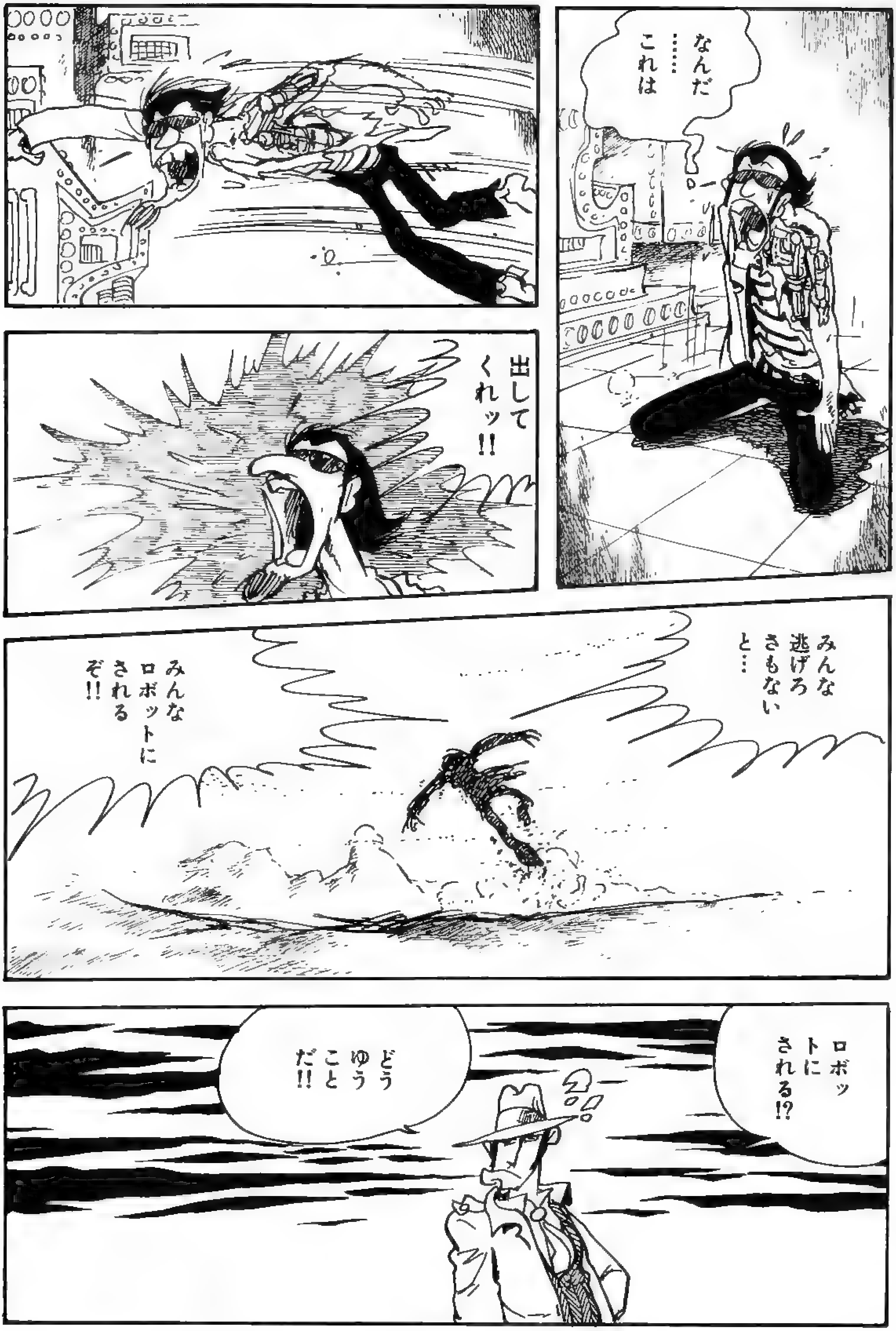
なんだ……これは
出してくれッ!!
みんな逃げろさもないと…
みんなロボットにされるぞ!!
ロボットにされる!?
どうゆうことだ!!

パパ
オレ達は大変な所に来ちまったんだぜ!!
心配するなパパが必ずたすけてやる!!
しかしどうしても信じられん何から何までおんなじなんて

ここに
あるものは
すべてが
つくり物って
わけだな!
フフフ
それは
ちがいます
ヨ

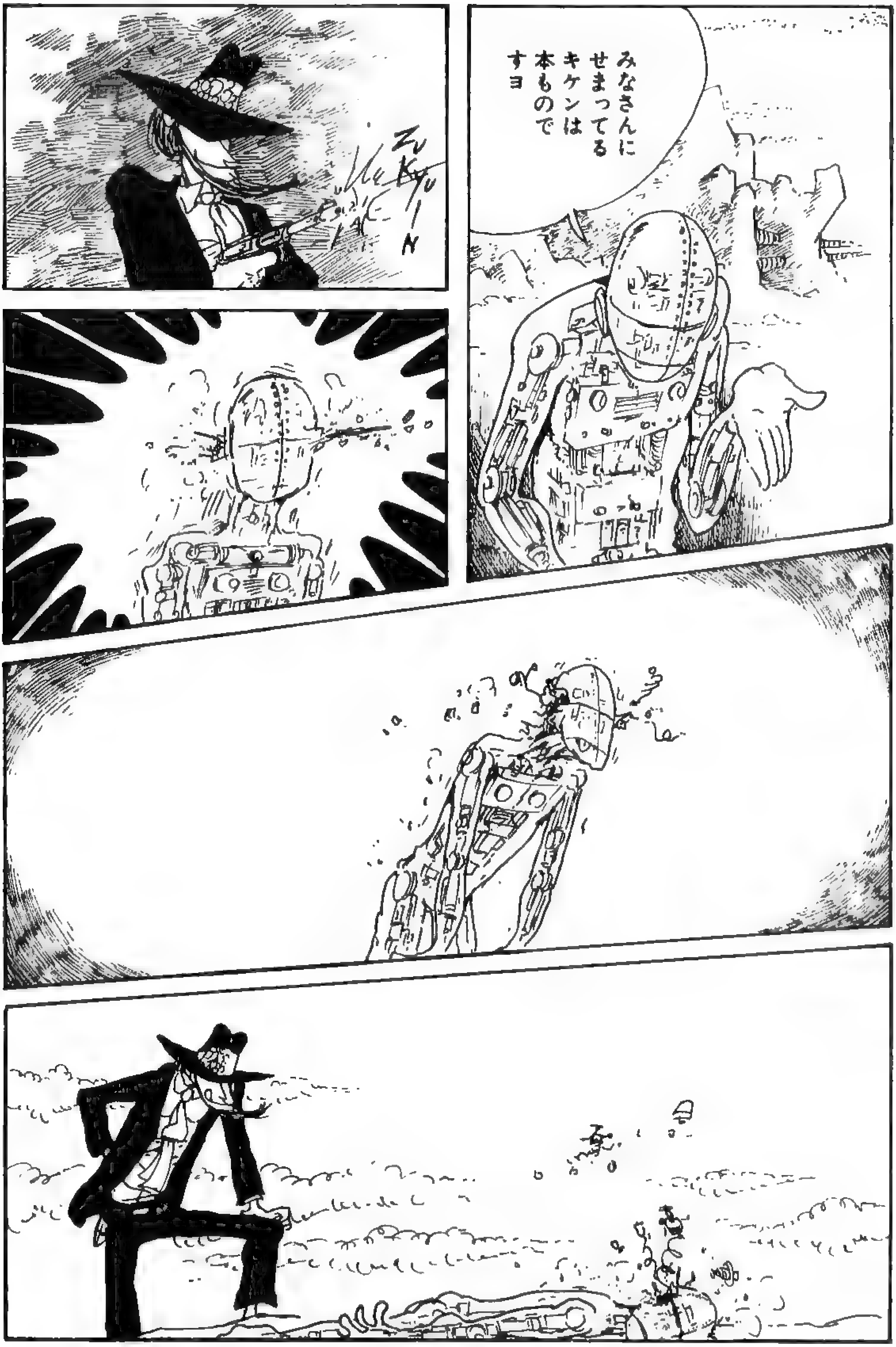
ZU KYU-I-I-N
みなさんにせまってるキケンは本ものですヨ

みんな
とにかく
出口を
さがそう！
とにかく
みんな
はぐれない
ほうが
まってくれ
おれも
かえる…ッ

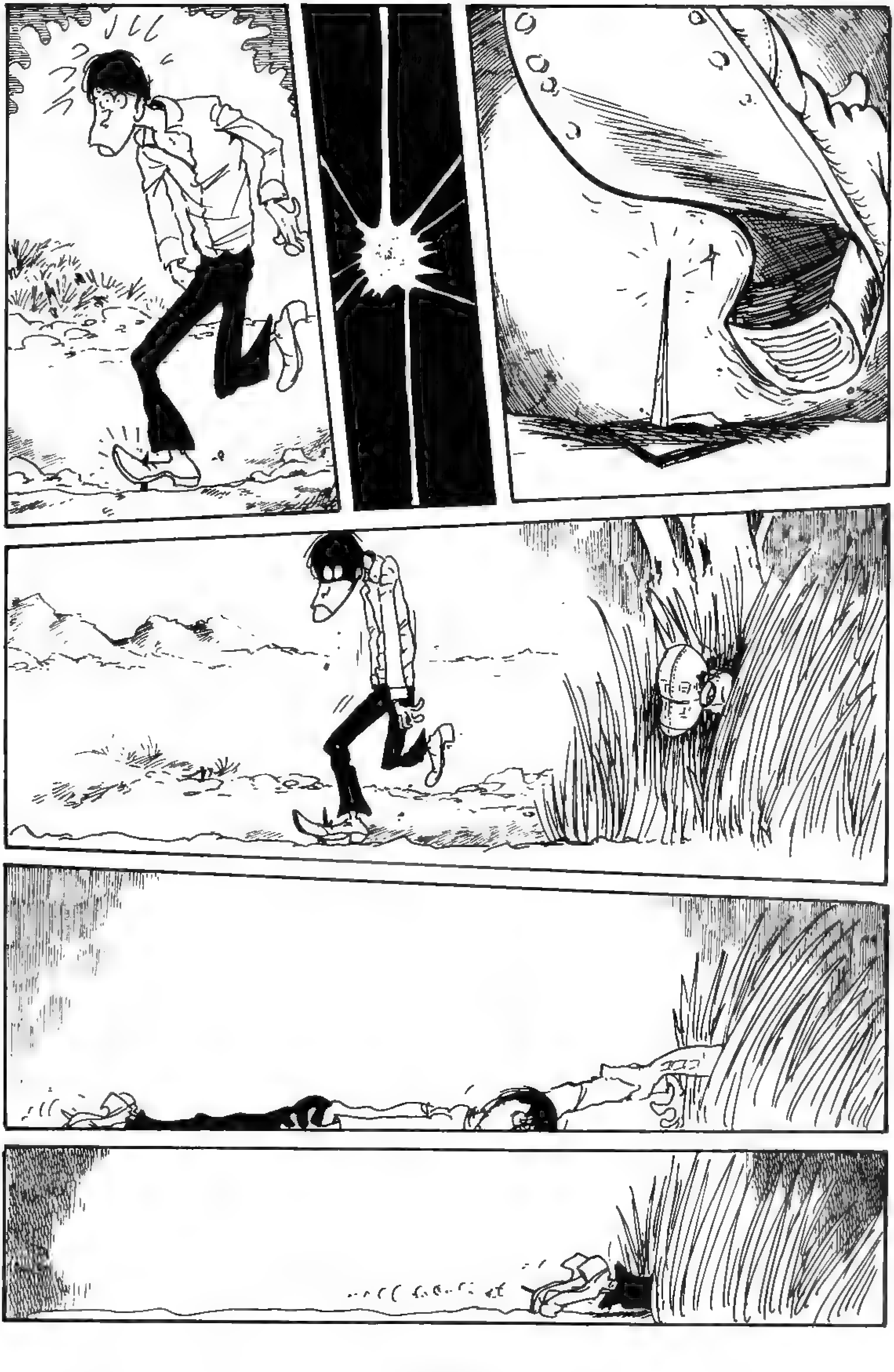

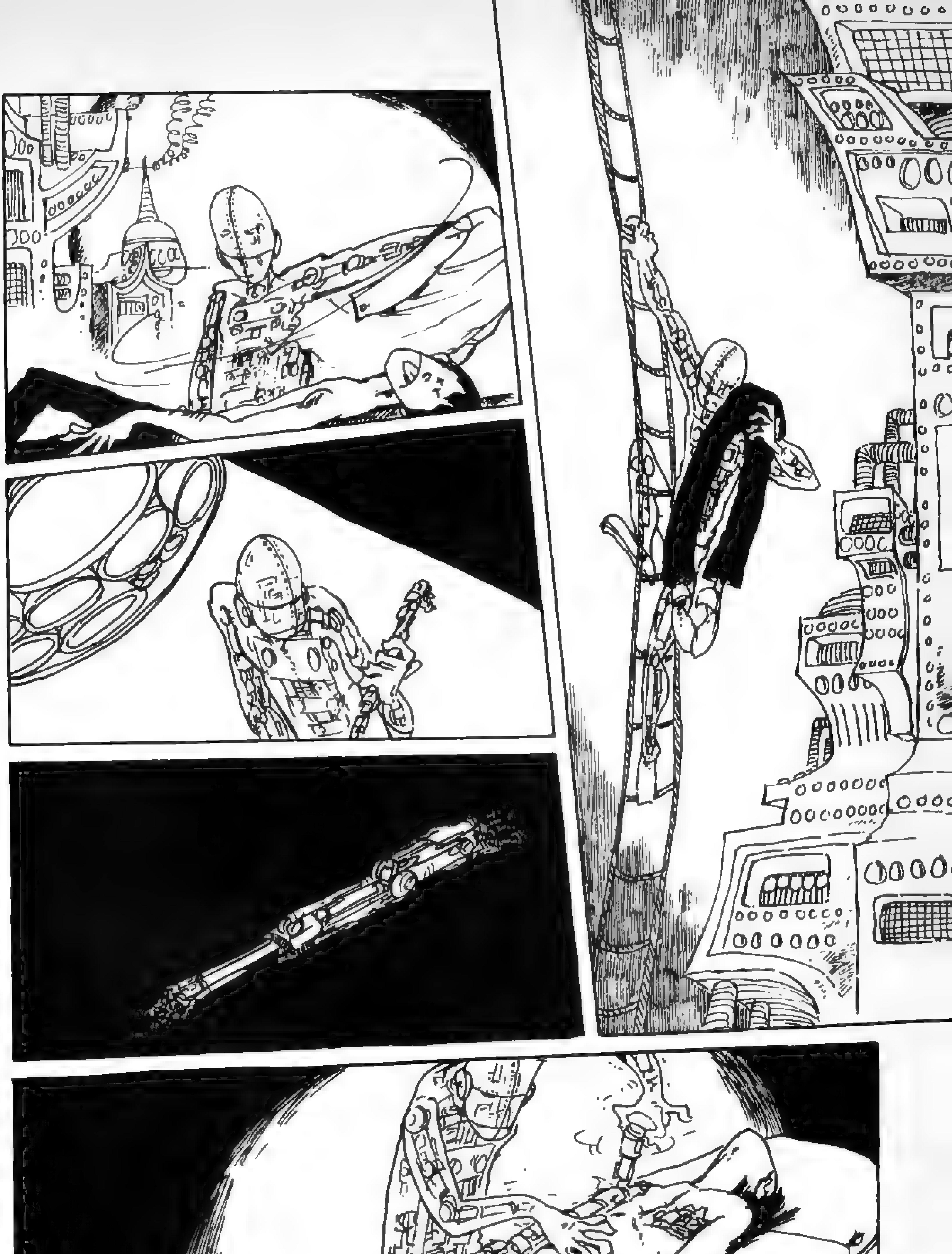

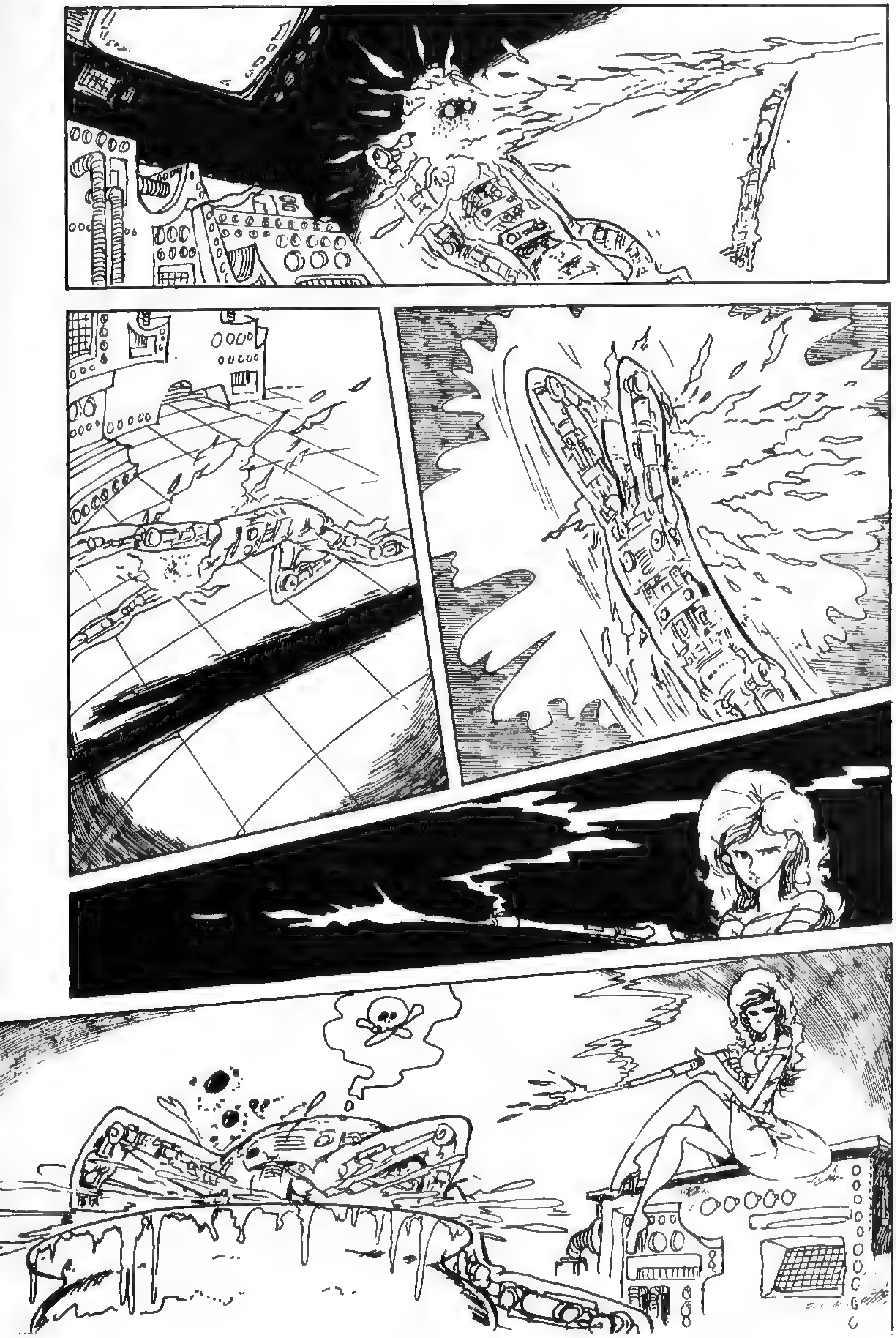

不二子か!
今度の仕事はかなり大きな仕事のようね
アタシにも一口のせてくれる!?
いやなら今度はオシリに火がつくわヨ
ルパン!
お前がいることをすっかり忘れてたよ……
フカクだった!
もうけの半分で全面的にアナタに
協力するわ!
まず質問に答えてもらうわ

みんなを船にのせて太平洋のまんなかにうかぶこの船につれて来たのはなぜ!?
スイミン薬でねむらせ
そしてその強力な接着剤で
人間がロボットにされたようにみせかけ
またもとの位置にもどしておく!

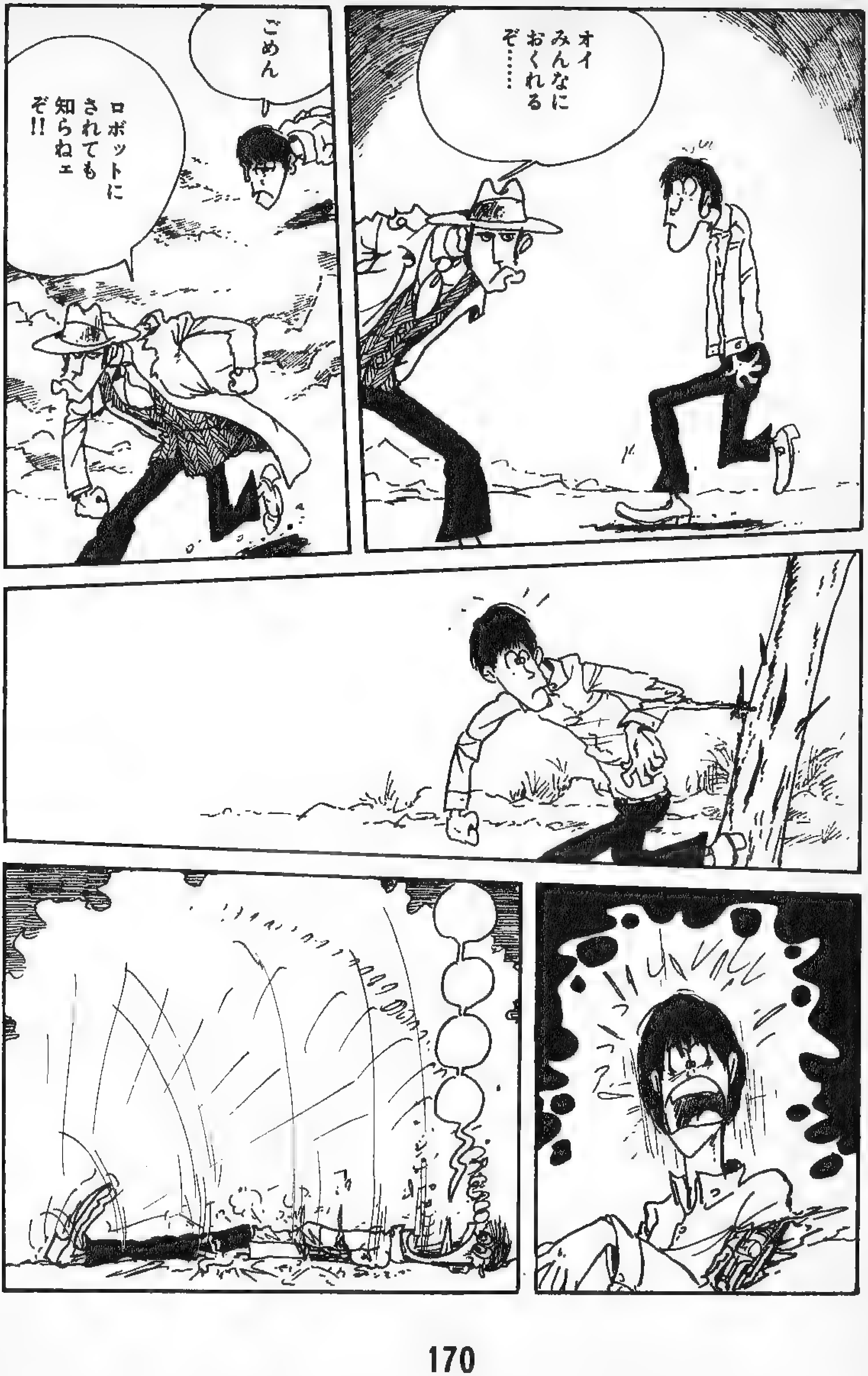
オイ
みんなに
おくれる
ぞ……
ごめん
ロボットに
されても
知らねェ
ぞ!!

やみくもにあるいても出口は見つけ出せない！
このままではギセイ者がふえるばかりだ!!
そしてこの大ゲサな……
コンピューターもどきの……
ベニヤ板群！

そしてどこからかり集めたかトルコ嬢とロボット役の役者さん達！
ここまでネタがばれちゃったんだから
目的をおしえてヨ！
おそれいりましたヨ
よく調べたもんだ
わかったヨ
だからそのぶっそうなものをひっこめろ!!

ところで
あなたは
たしか
世界の
遊園地王と
いわれている
奇鬼さん
でしたな!!
そうじゃ
それが
どうか
したの
かね
アナタが
この
アダルト
ランドの
招待に
応じた
わけは!?
どんな
遊園地を
つくったのか
……
それが
見たかった
からじゃ
商売
がたき
ですから
ね!!
なる
ほど…
……
で……
ご感想は!?

フン!! 子供だまし じゃ
ホホ すると アナタの設計の アダルト ランドも 子供だまし と いうことに なります な
なにいっ
アナタは たしか さっき トウサクと いいましたね
ムスコの 名前と言ったが アンタには 男の子は いないはず
思わず トウサクと 言ったのは この アダルト ランドが アンタの 設計と同じ だったからと 思いますがね
だから トウサク…!! 盗作の ことだったん でしょう
……

ヘェ さすが 警部!! いい推理だね!!
ここが あんたの 設計 どうりだと すると………
とうぜん 出口も 奇鬼さん アナタなら わかる はずだ
みごとだ 銭形 さん!!
それが だめ なんだ!!
なぜ!?
ワタシの 設計には 出口は ないんだ!!

にゃ
にィ!!
出口がないならわれわれが入って来た入口があるでしょうが……コノオッ
入口はたえず移動するように設計してあります!!
それじゃなんていうか……
お手上げなわけねオレッち

じゃ一体ここを造った奴はだれなんだ
アンタの設計図を盗んで
しかもそっくりそのままに造った奴は!!
……それを出来る奴は
そう……世界でただ一人
ル
パ
ン
三
世
クソッ

ルパァ〜ン
出て来い!!
銭形が
むかえに
来たぞオ
〜〜〜〜ッ

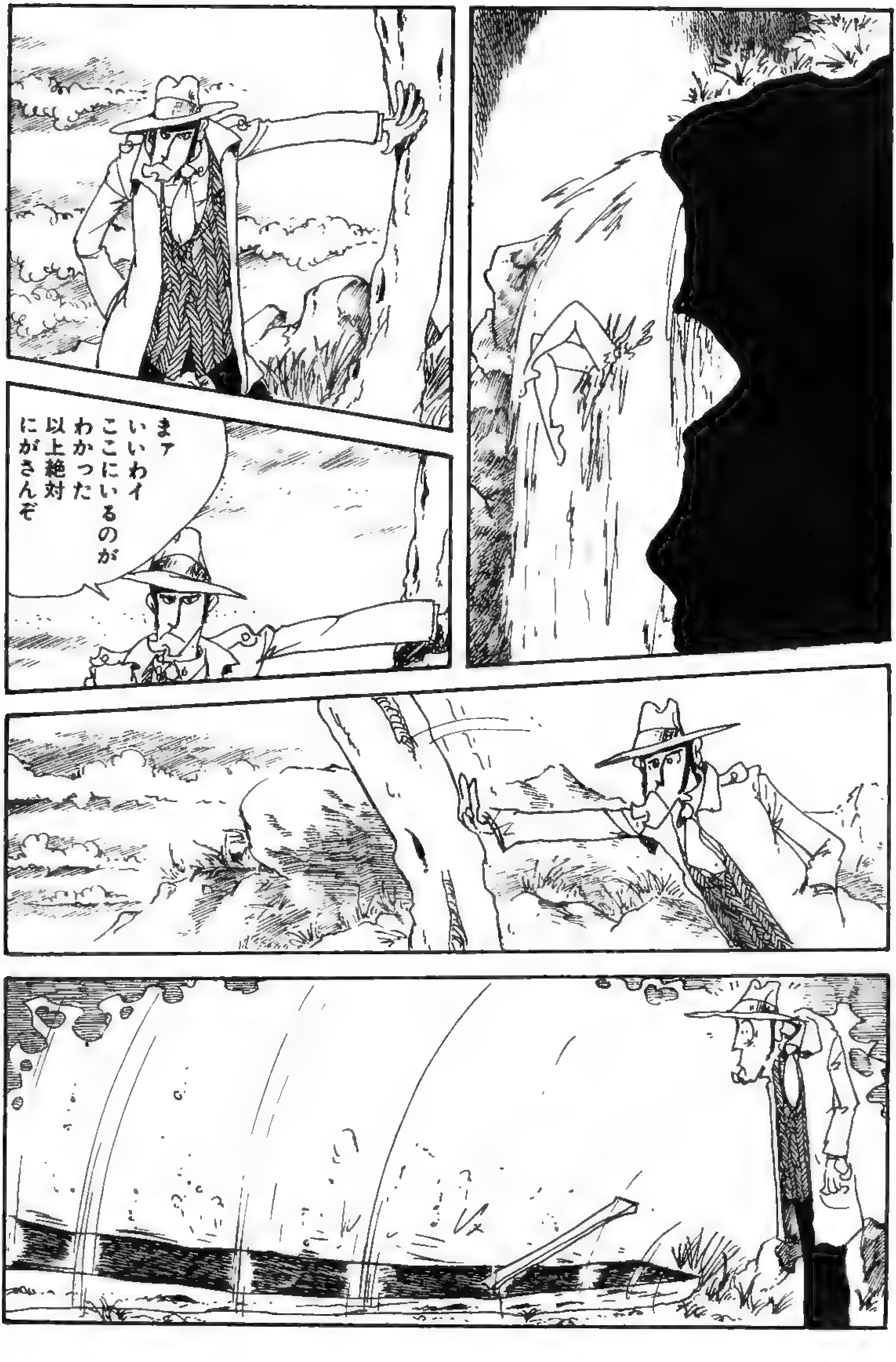
まァ
いいわイ
ここにいるのが
わかった
以上絶対
にがさんぞ

銭形さん!!
ルパンの
いる所は
わかっていいます
どこ
です!!
ルパンが
ここを
ワタシの
設計通りに
造ったとすると
地下に
コントロール室が
あるはずじゃ
なる
ほど
まちがい
ない!!
ルパンは
そこです
ヨ
こっち
です

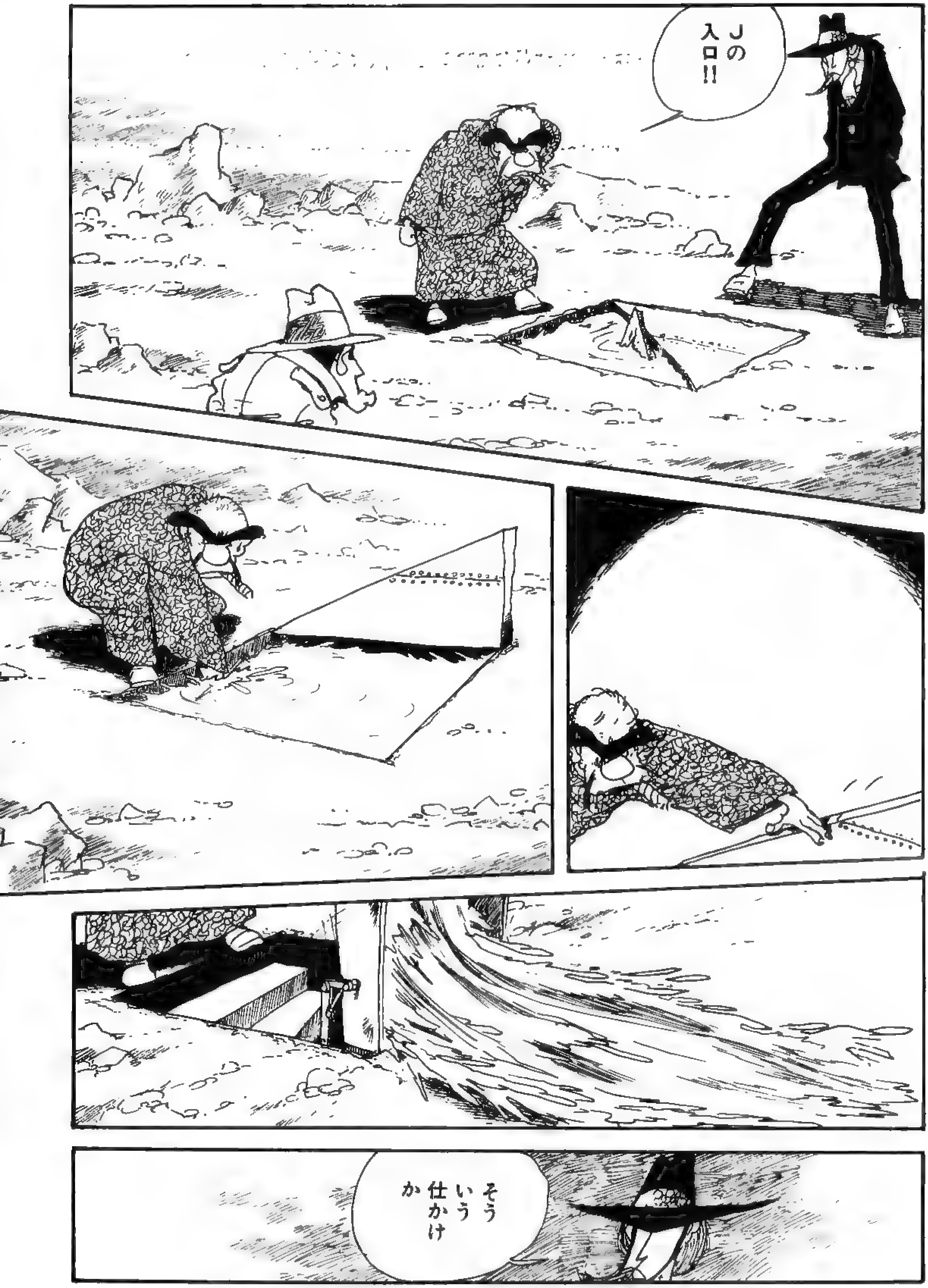
Jの入口!!
そういう仕かけか

ようこそ
みなさん
おそろい
ですな

奇鬼さん　アナタの設計図は　たしかに　ここに　あります　ヨ
ルパンか
ヤレヤレだな
まったく　人が悪いにも　ほどがあるぜ　ルパン
オレ達にまで　かくしている　とはな
やあ　次元!!　五右ェ門……　それに　銭さん!!

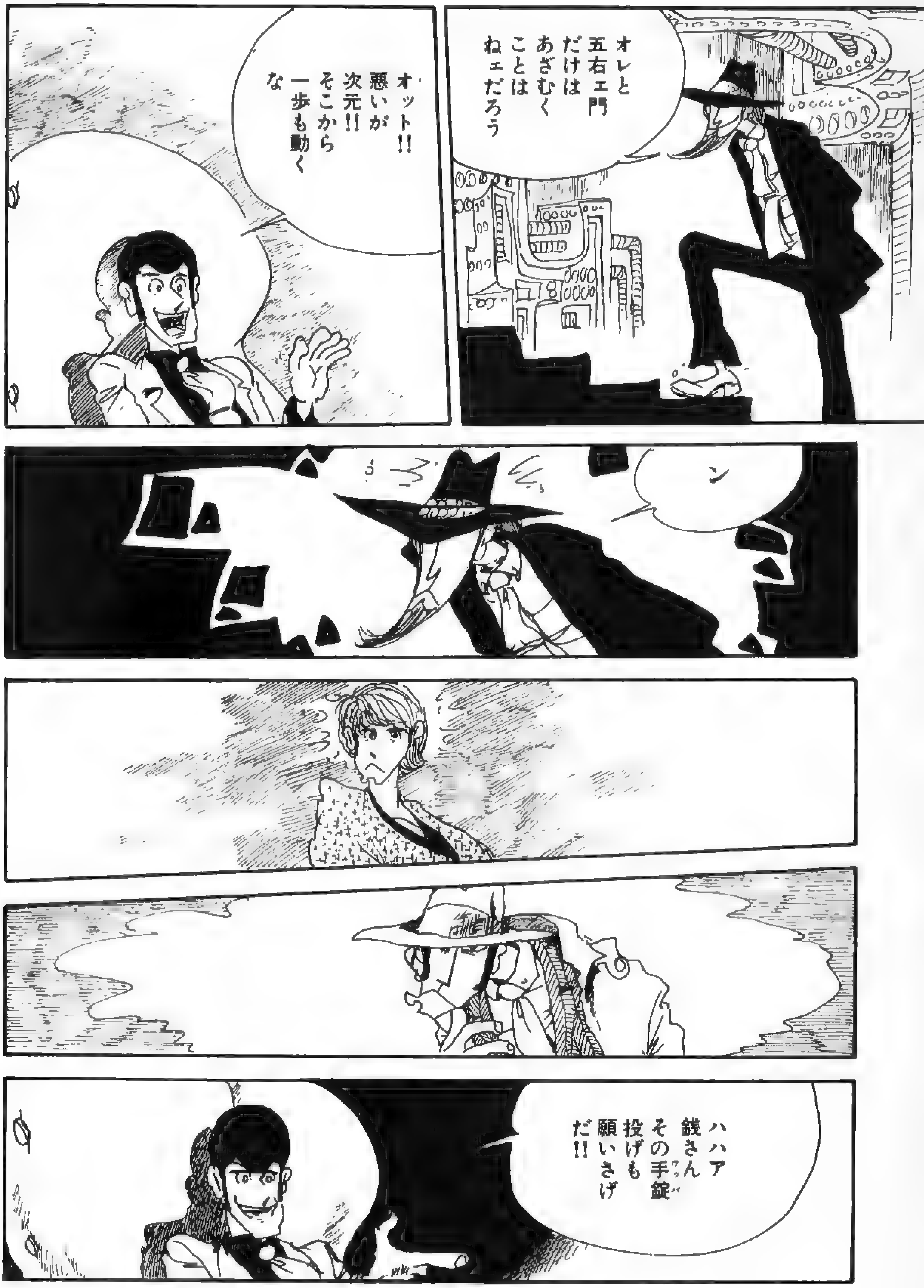
オレと五右エ門だけはあざむくことはねェだろう
オット!! 悪いが次元!! そこから一歩も動くな
ン
ハハア 銭さん その手錠(ワッパ) 投げも願いさげだ!!

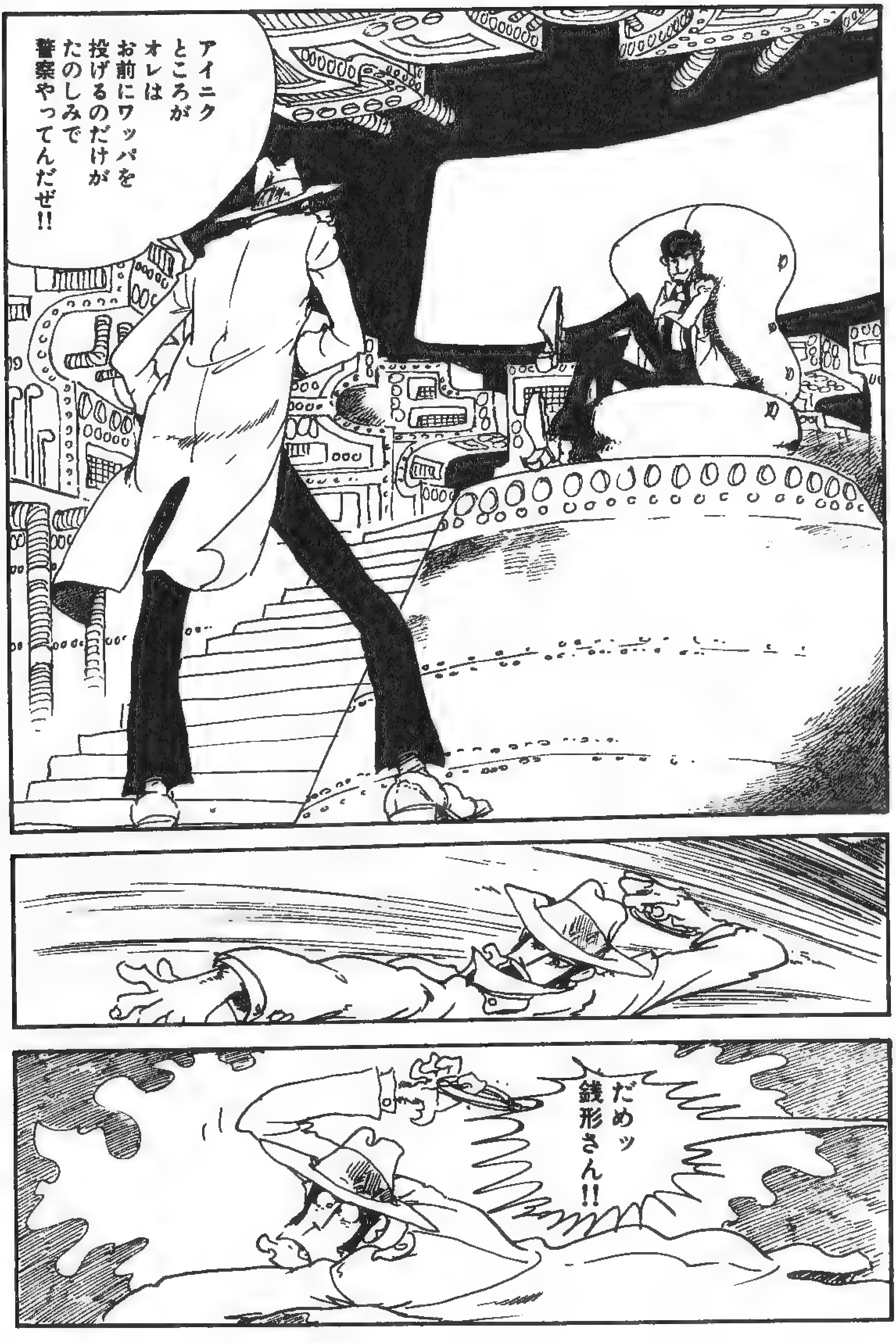
アイニク
ところが
オレは
お前にワッパを
投げるのだけが
たのしみで
警察やってんだぜ!!
だめッ
銭形さん!!

峰不二子!!
アタシ達の敗けよ!!
みて!!

アタシ達は
みんな……
船ではこばれて
この島にくる
途中……
ルパンに
サイミンガスで
眠らされて
しまったのに
気がつかなかったのが
不覚なのよ!!
銭形さん
アンタの
ウデをみて
そして
次元さん
五右ェ門
さん
あなた
たちもヨ

そして奇鬼さんあなたもよ
もうルパンのいう通りにしか動けないのよ

ルパン
オレ達
まで
ロボットに
したのか
ムッ
フフフフ
ゆる
さんぞ
ルパン
だめ
次元!!
ムッ
フフフ
フ

ロボット設計者の奇鬼博士はわかってるはずよ！
わし等の敗けだ銭形さん
もしワタシの設計通りにワタシ達をロボットにしたのなら自爆装置も一緒に組みこまれていることになる
ははは

オレにまで自爆装置をかルパン!!
人を信用したお前が悪いんだぜ五右ェ門
ルパン!!
いいだろうルパン
オマエの目の前でみごとに自爆してみせる
やってみろッ

しかし ルパン 人間をロボット化することは いくら設計図が あるとはいえ ワタシにしか 出来ないと思って いたよ
ナーニ 人間を ロボット化し 思いのままに 動かすという アンタの アイデアを そっくりもらった までだ!!
許せ ねェな 奇鬼 さん!!
あんた こそ 悪党じゃ ねェか

それじゃ奇鬼さんアンタも何人かをロボット化したんですか
信じてほしい銭形さん!!まだそこまではやっていない
しかしいつでも出来るように二人ほど捕えてるはずだ!!
アンタそれでも人間か!!
すぐその二人を帰してやるんだ
まってくれ銭形さんワタシはだれも捕えておらんよキミは泥棒のいうことを信じるのかね
ウソをついてんだそのジジイ

ワタシも遊園地王といわれている男だ!!だれも捕えてはおらんッ!!
アンタのいうことが本当でしょう……
ところでルパンくんキミはここをワタシの設計通り
寸分たがわず造ったのかね!!
勿論さみればわかるだろう石の形からクギの形……そしてありとあらゆるものが同じにつくってある
ではこのコンピューターがベニヤ板造りとはどういうわけかな
そこだけはどうしても予算不足で!!

しかし他のものはこのルパンの名にかけてもとことん全部同じだ……
たとえば鍵穴もその鍵もかね!!
くどいなッ
おめでとうルパンくん
全面的にワタシの敗けをみとめよう
君はスバラシイ……まさに天才だ
おしみなくワタシはキミを天才と呼ぼう
いやなに
天才と秀才が一緒になっ工るんだワ
オレのオツムは……

ではキミに負けを認める意味で
その設計のあるすばらしい点をおしえてあげよう
ついて来たまえ!!
その手はくわねェよ ここをおりたとたん 銭形さんにパクらせるつもりだろう
銭形くん これは企業秘密に属すんでな キミはちと遠慮してくれんか!!
そうはいきません ルパンを逃がすようなことがあっては……
しかし ルパンをおこらせて 自爆装置を押されては 大変なことになる
は しかし……

これ
自爆
コントロール
装置
なるほど
よくもこれだけ
そっくりに
造ったものだな
ルパンくん
そう
オレは
天才！
イ
キキキ
キ……

おどろいたのう……ここまでそっくりとは……!!
しかしいくらそっくりでもここの鍵とわしのもってる鍵とはあうまい
ためしてみたら

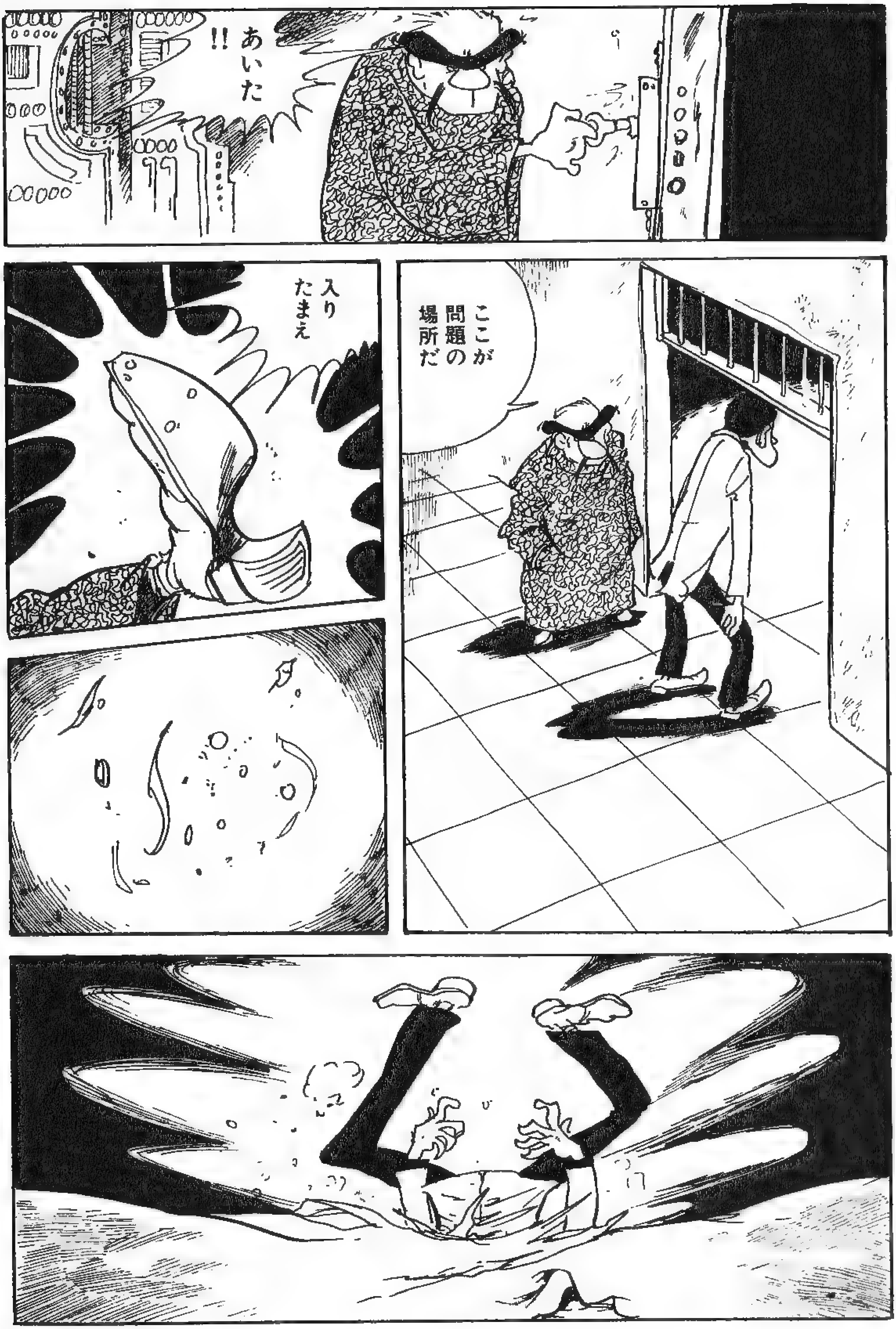
!!
あいた
ここが
問題の
場所だ
入り
たまえ

ははは ははは はは！
はかった な……
わしが つくった アダルト ランドにも
これと そっくりの ママの 牢があって な
そこには キミの 相棒の 次元と 五右ェ門が 入っておる わ……
しかも ワシと同じ 設計なら その中からは 自爆 コントロール 装置は きかんぞ
次元 やつを 射ちころせ

すいません
やつに
いつの
まにか
ハジキを
抜き取ら
れて
不覚で
した
ワタシも
仕込みを
抜き取られ
ました
次元!!
五右ェ
門!!

なぜ次元と五右ェ門がここに!?
フフフまだわからねェのか?

ここは正真正銘!!アンタの造ったアダルトランドさ!!
オレははじめっからアダルトランドなど造っちゃいねェのさ
あんた方を船にのせてぐるぐるまわってぜんぜん違う島についたように見せただけさ
行くぞ五右ェ門次元!!

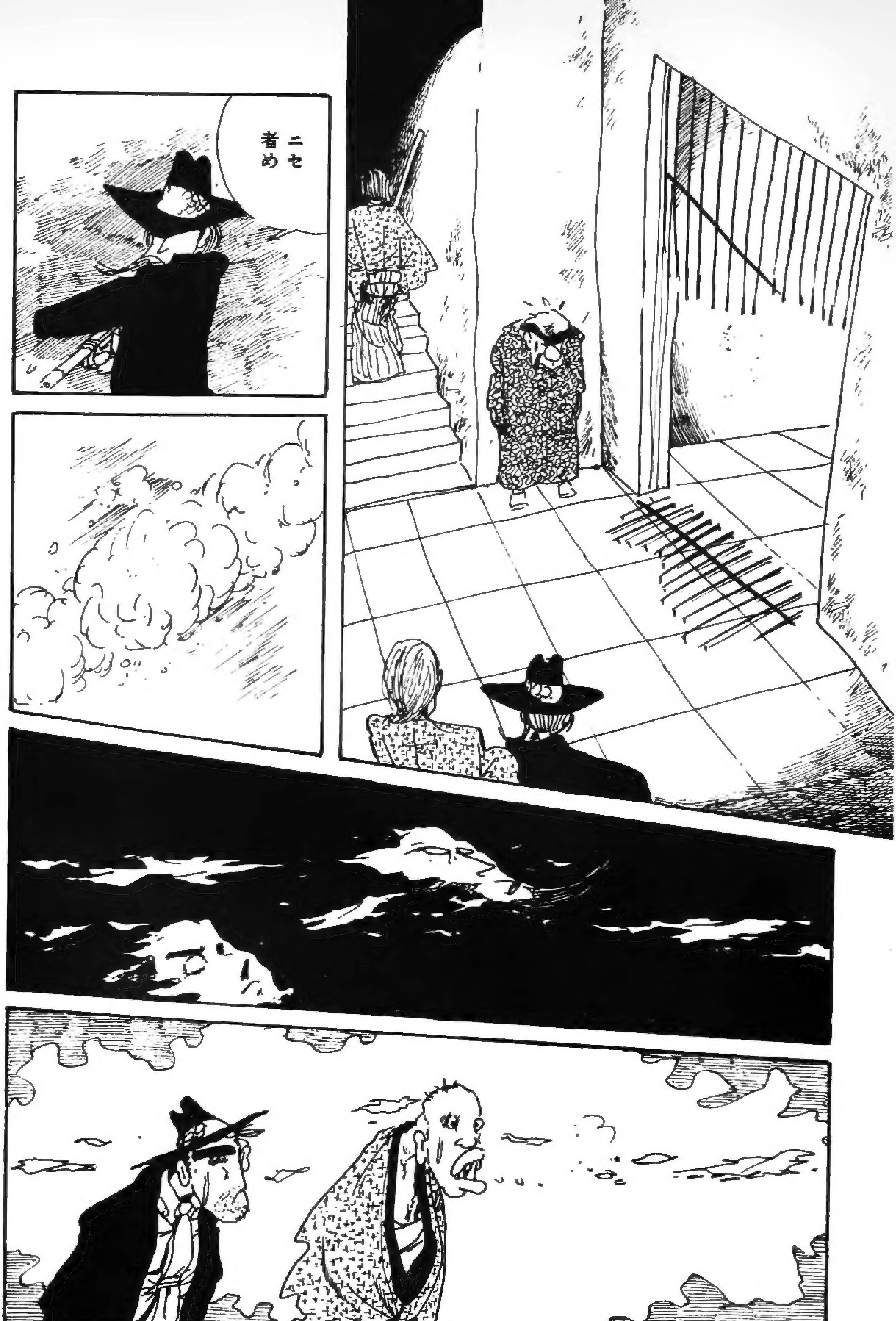
ニセ者め

やっぱり外の空気はいい!!
ボートをかくしておいたんだ

おそかったじゃない!?
さてどこへ行こうかね
ブタ箱にきまってるぜ
やあ銭形さんかい!!
じゃ行くか……

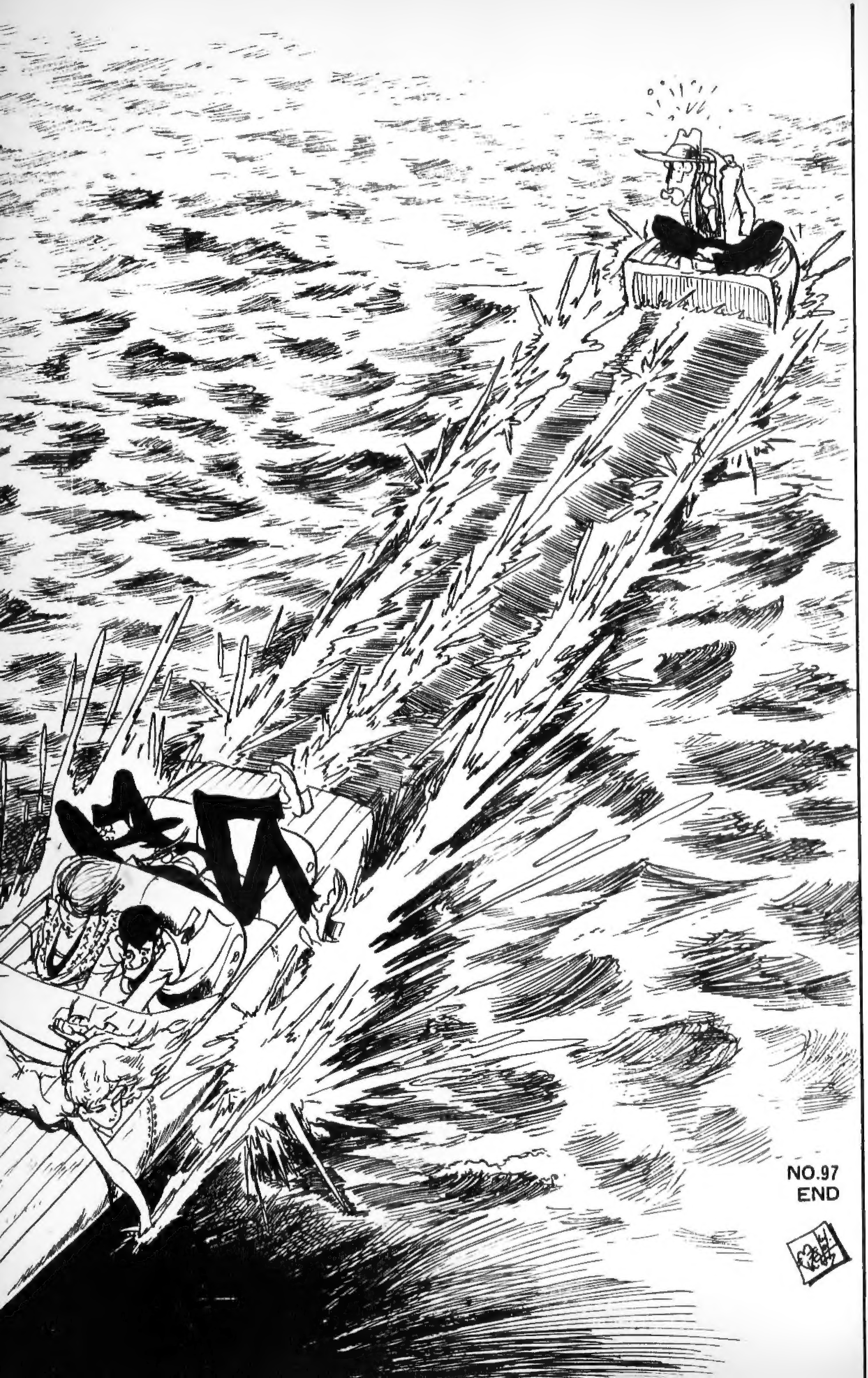
NO.97
END